

Лекция 7. Биоинформатика и разработка лекарств

Анна Станиславовна Карягина

ФГБУ «ФНИЦ эпидемиологии и микробиологии им. Н.Ф. Гамалеи» Минздрава РФ

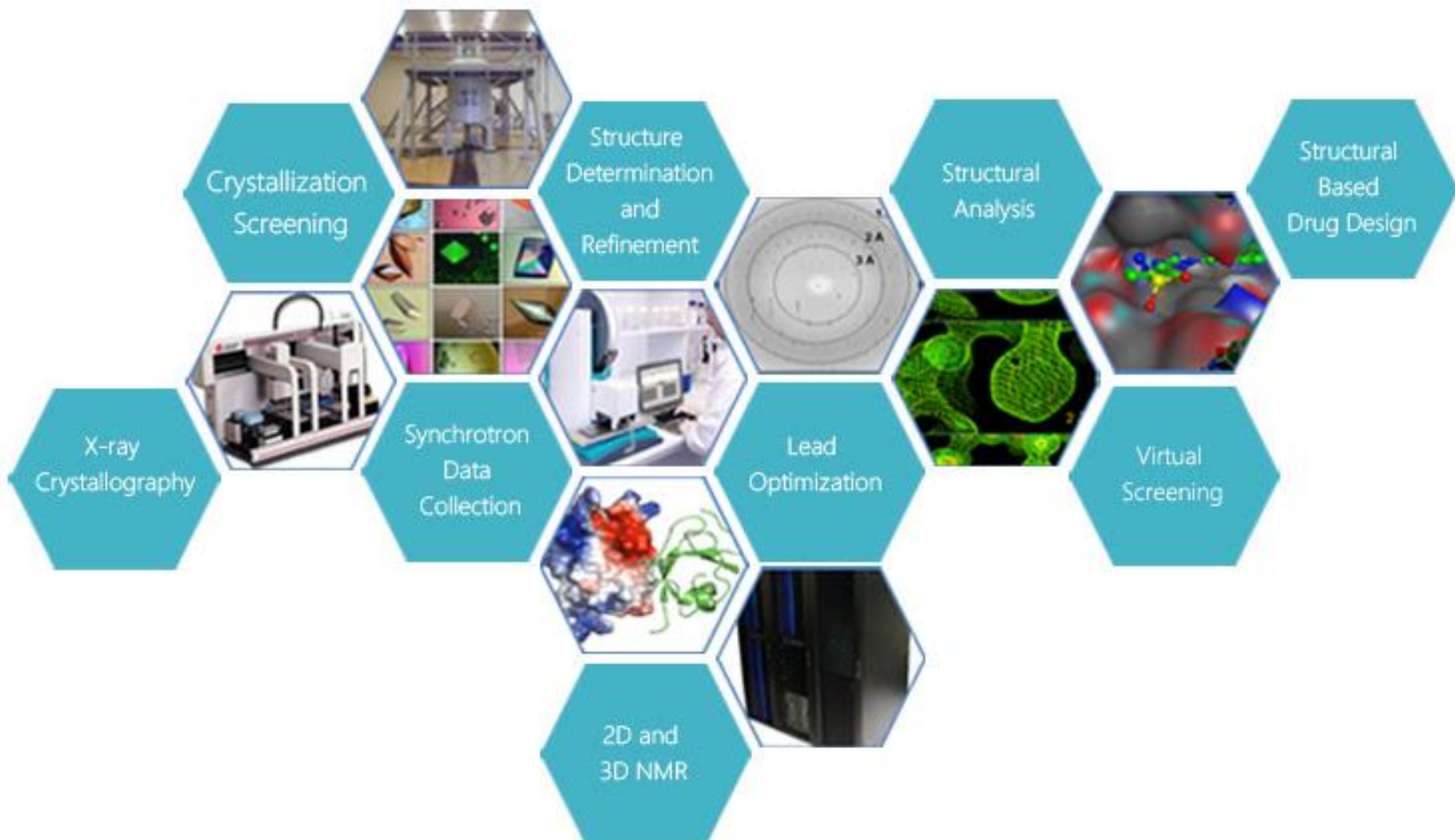

Как можно использовать биоинформатику для разработки лекарств?

Пример использования «обычных» методов биоинформатики:

**Изменение тропизма вектора для генной терапии:
*компьютерный дизайн фибера рекомбинантного
птичьего аденовируса CELO***

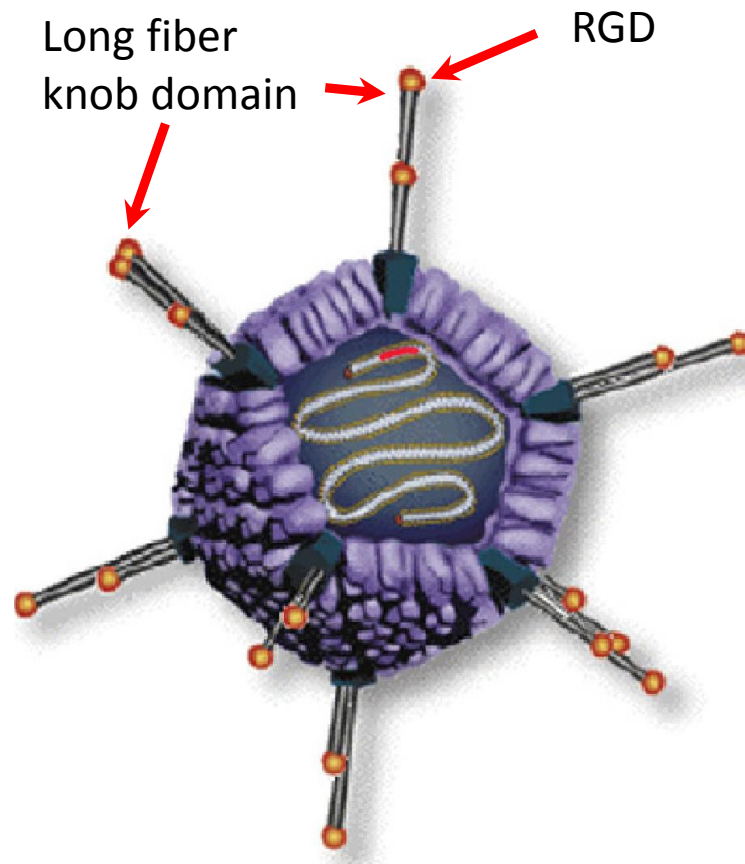

- Птичьи аденовирусы можно использовать в качестве векторов для генной терапии.
Преимущества по сравнению с аденовирусами человека:
- Вирус CELO (Chicken Embryo Lethal Orphan) можно наращивать в куриных эмбрионах (до 10^{12} вирусных частиц на эмбрион) – это гораздо проще и дешевле, чем выращивание вирусов человека в культурах эукариотических клеток.
- На вирус CELO отсутствует первичная иммунная реакция, поскольку люди не инфицируются этим вирусом.
- CELO не реплицируется в клетках человека и млекопитающих.
Недостаток:
- Вирус не способен проникать в некоторые типы клеток млекопитающих (клетки молочной железы).

Задача: С целью изменения тропизма вектора (способности проникать в клетки другого типа, несущие на поверхности рецепторы - **интегрины**) было необходимо вставить аминокислотные остатки **RGD** в поверхностно экспонированный участок длинного фибера аденовируса CELO.

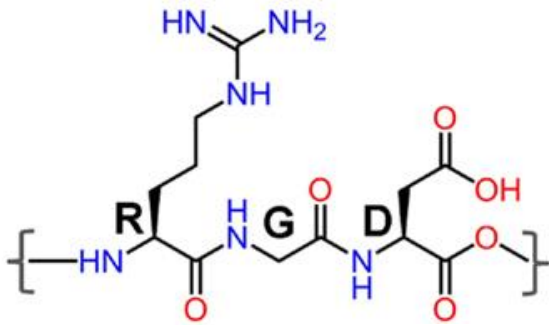

Что такое RGD?

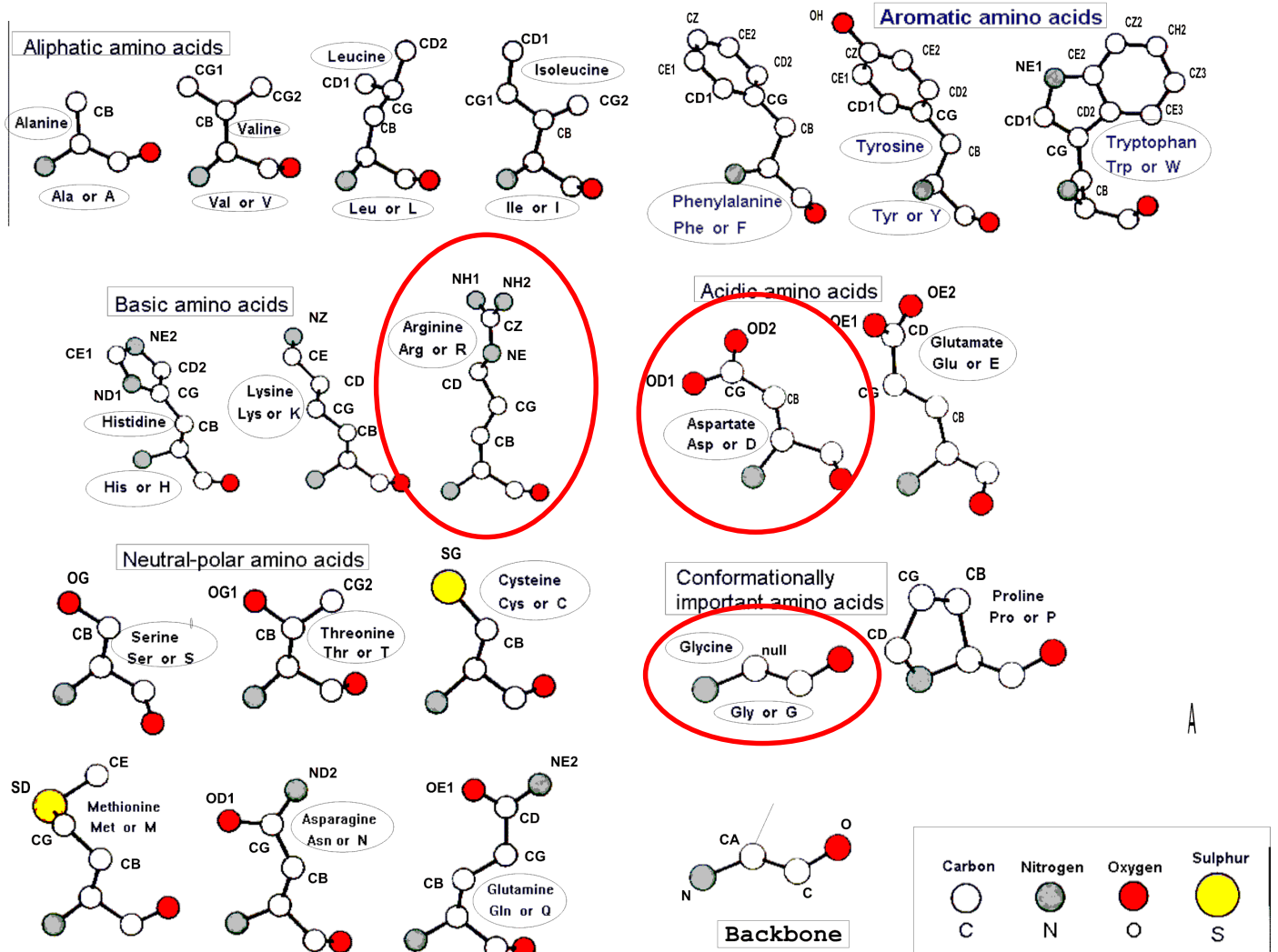

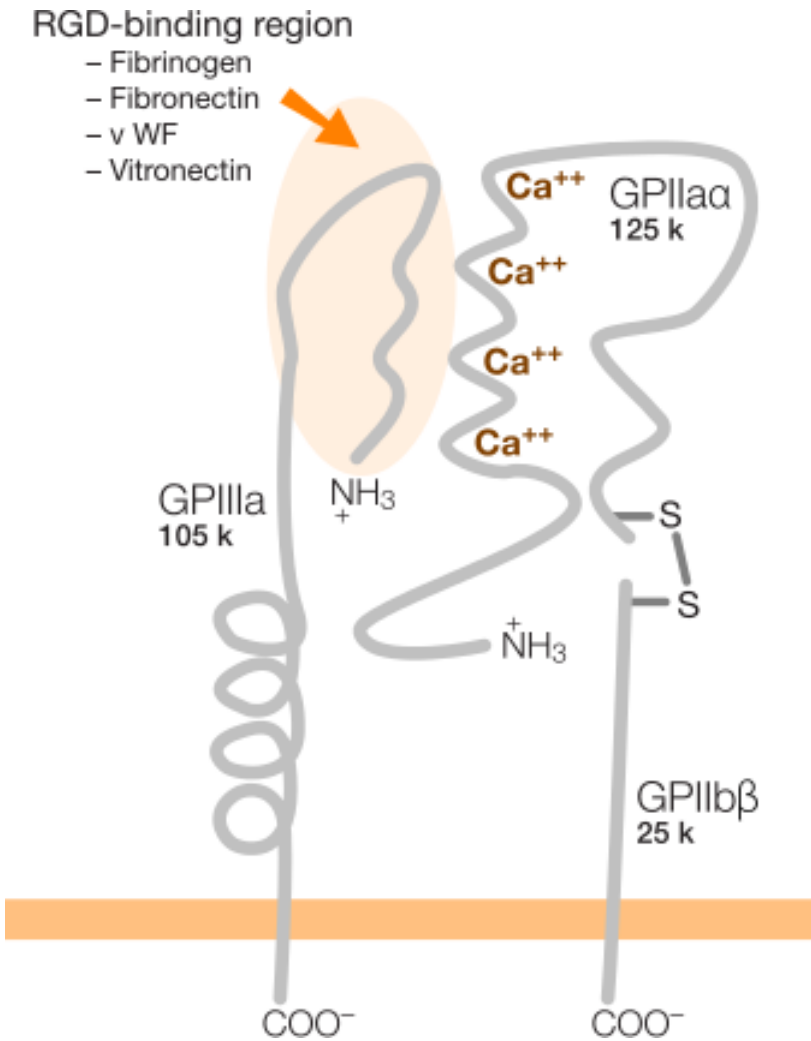

Интегрины — это трансмембранные гетеродимерные клеточные рецепторы, взаимодействующие с внеклеточным матриксом и передающие различные межклеточные сигналы. От них зависит форма клетки, её подвижность, они участвуют в регулировке клеточного цикла. Структурно интегриновые рецепторы представляют собой облигатные гетеродимеры — каждый состоит из одной альфа- и одной бета-субъединицы. Молекулярная масса субъединиц варьирует от 90 до 160 кДа. Альфа-субъединицы определяют специфичность интегрин к лиганду, а бета-субъединицы связаны с компонентами цитоскелета и обеспечивают передачу сигнала в клетке. У человека описано 18 альфа- и 8 бета-субъединиц, при этом каждая альфа-субъединица образует комплекс только с определённым набором бета-единиц, что в итоге порождает 24 варианта димеров.

Long fiber
knob domain → RGD

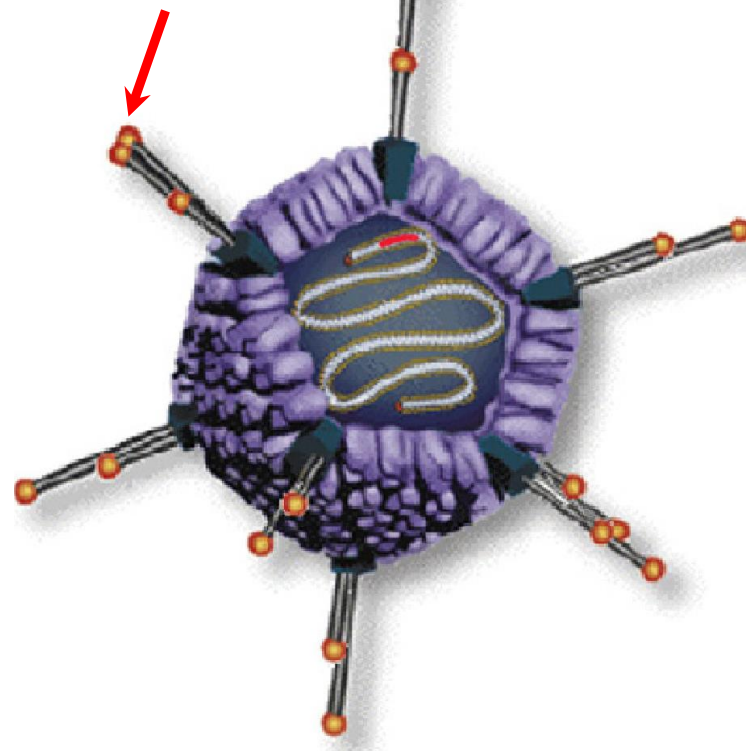

Задача: Вставить аминокислотные остатки **RGD** в поверхностно экспонированный участок длинного фибера аденовируса CELO.

Проблема: Пространственная структура длинного фибера CELO не расшифрована. При этом наблюдалось очень ограниченное сходство аминокислотных последовательностей между фибром CELO и аналогичными белками человеческих аденовирусов с известной трехмерной структурой.

CELO large fiber knob domain

```
630          640          650          660          670          680          690          700          710
      G              H              I              J
    EEEEE          EEEEEEE          EEEEEEEEEEE          EE          EEEEE
SNLVTYTKIHFKPTGSQQLQLASGELVVAAAKSPVQTTKYELIYLGFTLKQNS SGTNFFDPNASSDLSFLTPPIPIFTYLGYYQ
```

Ad5 fiber knob domain

```
510          520          530          540          550          560          570          580
      G              H              I              J
    EEEEEEE          EEEEEEE          EEEEEEE          EE  EEEEE
KSHGKTAKSNIVSQVYLNQDKTKPVTLTITLNGTQETGDTTPSAYSMSFSWDWSGHNYINEIFATSSYTF SYIAQE
```

EEEE – бета тяжи

Путь решения:

Применение биоинформатических подходов: выравнивание аминокислотных последовательностей с совмещением **предсказанных элементов вторичной структуры белка.**

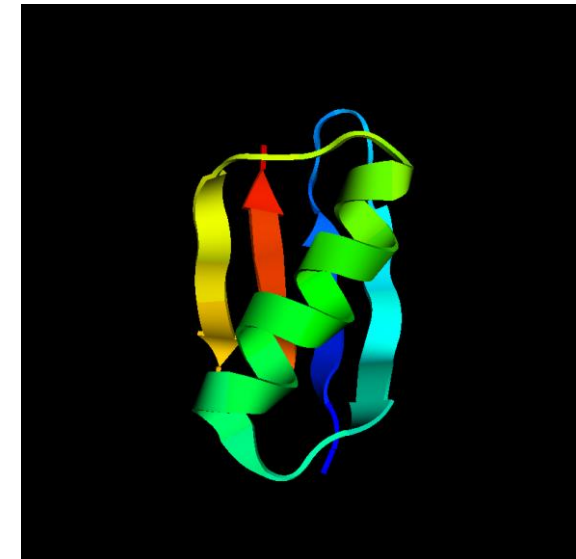

Результат: В аминокислотной последовательности фибера CELO было выбрано место для вставки RGD, по нашим предсказаниям, локализирующееся на поверхности. Полученный модифицированный RGD вирус проникал в кроличьи клетки молочной железы *in vivo* с эффективностью, сравнимой с эффективностью человеческого Ad вируса типа 5. В сентябре 2007 года в *J. Virol* была опубликована наша статья.

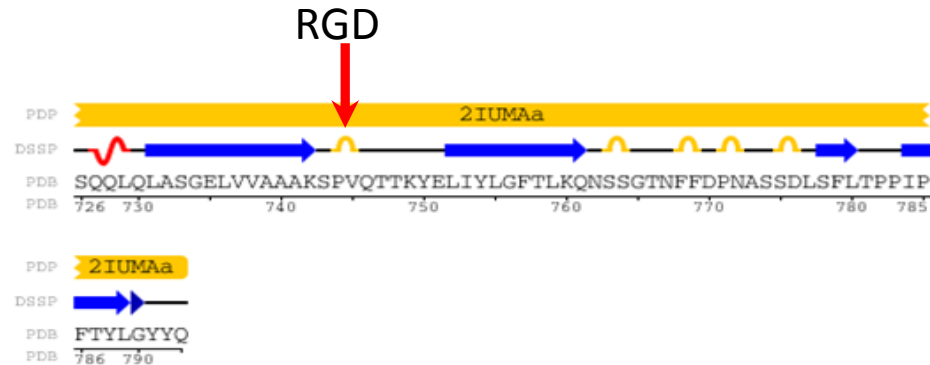

JOURNAL OF VIROLOGY, Sept. 2007, Vol. 81, No. 18, pp. 9641–9652
 0022-538X/07/\$08.00+0 doi:10.1128/JVI.00534-07
 Copyright © 2007, American Society for Microbiology. All Rights Reserved.

Vol. 81, No. 18

Identification of HI-Like Loop in CELO Adenovirus Fiber for Incorporation of Receptor Binding Motifs[∇]

Denis Y. Logunov,¹ Olga V. Zubkova,¹ Anna S. Karyagina-Zhulina,¹ Eugenia A. Shuvalova,¹
 Andrei P. Karpov,¹ Maxim M. Shmarov,¹ Irina L. Tutykhina,¹ Yulia S. Alyapkina,¹
 Natalia M. Grezina,² Natalia A. Zinovieva,² Lev K. Ernst,²
 Alexandr L. Gintsburg,¹ and Boris S. Naroditsky^{1*}

*Gamaleya Research Institute for Epidemiology and Microbiology (GIEM), 123098, Gamaleya Street 18, Moscow, Russia,¹ and
 Center of Biotechnology and Molecular Diagnostic, All-Russian State Research Institute of Animal Breeding of
 the Russian Academy of Agricultural Science Dubrovitsy Settlement, Podolsk District, Moscow Region, Russia²*

Received 14 March 2007/Accepted 20 June 2007

Vectors based on the chicken embryo lethal orphan (CELO) avian adenovirus (Ad) have two attractive properties for gene transfer applications: resistance to preformed immune responses to human Ads and the ability to grow in chicken embryos, allowing low-cost production of recombinant viruses. However, a major limitation of this technology is that CELO vectors demonstrate decreased efficiency of gene transfer into cells

Structure of the C-terminal head domain of the fowl adenovirus type 1 long fiber

Pablo Guardado-Calvo,¹ Antonio L. Llamas-Saiz,² Gavin C. Fox,³
Patrick Langlois⁴ and Mark J. van Raaij^{1,2}

Correspondence
Mark J. van Raaij
vanraaij@usc.es

¹Departamento de Bioquímica y Biología Molecular, Facultad de Farmacia, Universidad de Santiago de Compostela, Campus Sur, E-15782 Santiago de Compostela, Spain

²Unidad de Rayos X, Laboratorio Integral de Dinámica y Estructura de Biomoléculas José R. Carracido, Edificio CACTUS, Universidad de Santiago de Compostela, Campus Sur, E-15782 Santiago de Compostela, Spain

³Spanish CRG Beam Line BM16, European Synchrotron Radiation Facility, 6 rue Jules Horowitz, BP 220, F-38043 Grenoble, France

⁴Agence Française de Sécurité Sanitaire des Aliments, Unité Génétique Virale et Biosecurité Site Les Croix, BP 53, F-22440 Ploufragan, France

Avian adenovirus CELO (chicken embryo lethal orphan virus, fowl adenovirus type 1) incorporates different hexameric fiber proteins extending from the same vertex base a long fiber

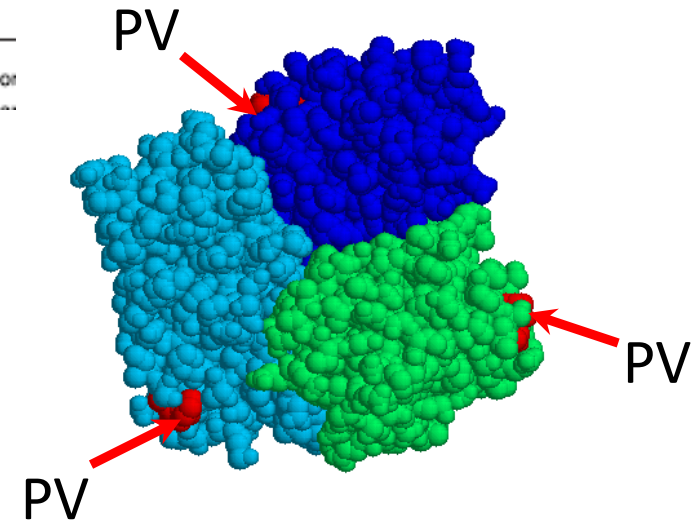

Месяцем позже в J. of General Virology была опубликована статья со структурой длинного фибера аденовируса CELO. Предсказанное место для введения RGD, действительно, оказалось на поверхности белковой глобулы, и представляло собой очень удобный для введения модификаций участок.

Что такое лекарство?

Лекарственное средство, лекарственный препарат, медикамент, лекарство — вещество или смесь веществ синтетического или природного происхождения в виде лекарственной формы (таблетки, капсулы, раствора, мази и т. п.), применяемое для профилактики и лечения заболеваний.



Сколько существует лекарств?



- К настоящему времени в мире разработано более 7 тысяч лекарственных препаратов.
- Большинство из них появилось в последние 25 лет.

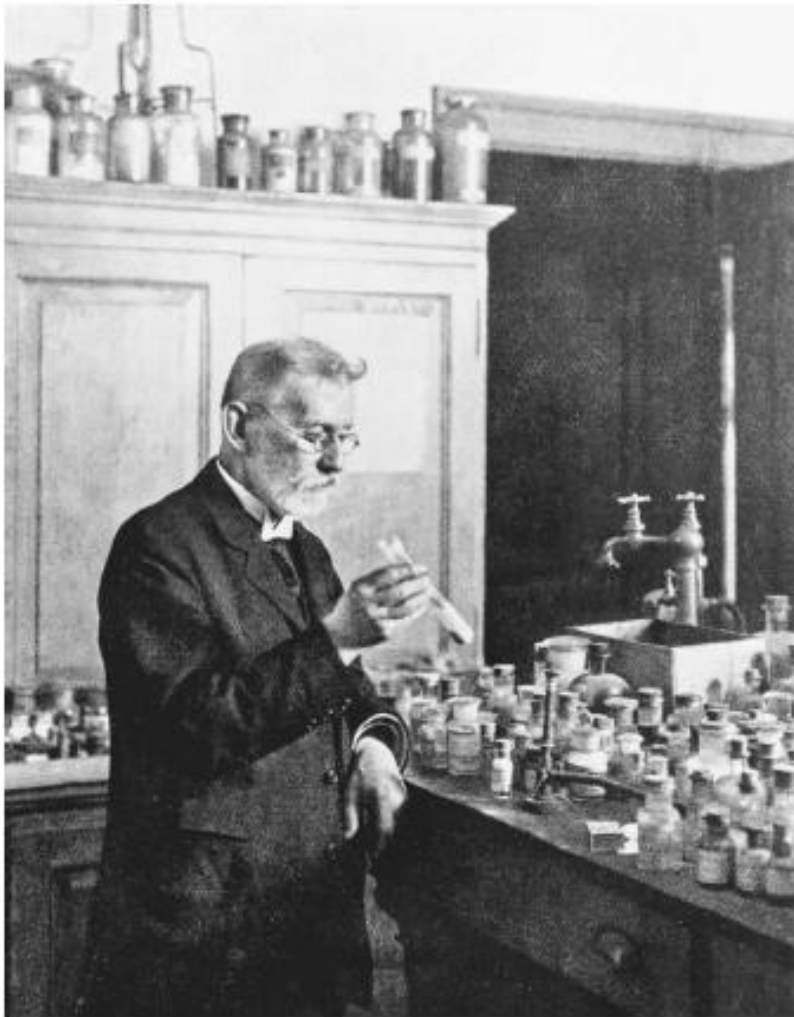

Немного истории...

Основателем современной химиотерапии считается Пауль Эрлих (1854–1915), нобелевский лауреат 1908 г. (совместно с Мечниковым) по медицине и физиологии.

Он выдвинул гипотезу о существовании *хеморецепторов* — специальных тканевых структур, специфически взаимодействующих с химическими веществами, и постулировал возможность использования этого феномена в терапии различных заболеваний.

На протяжении многих лет он разрабатывал лекарства на основе мышьяка и в конце концов достиг невероятного успеха — получил абсолютно безвредное и очень эффективное лекарство от сифилиса.

Особенности разработки лекарств на современном этапе

- Очень сегментированный рынок – самая большая компания (Pfizer) имеет только 11% рынка
- Высокий уровень риска: разработка лекарства длится 10-20 лет, при этом большинство лекарств не выходит на рынок
- Регистрация препаратов – отдельный сложный и длительный процесс

Phase III failures 1992 – 2002

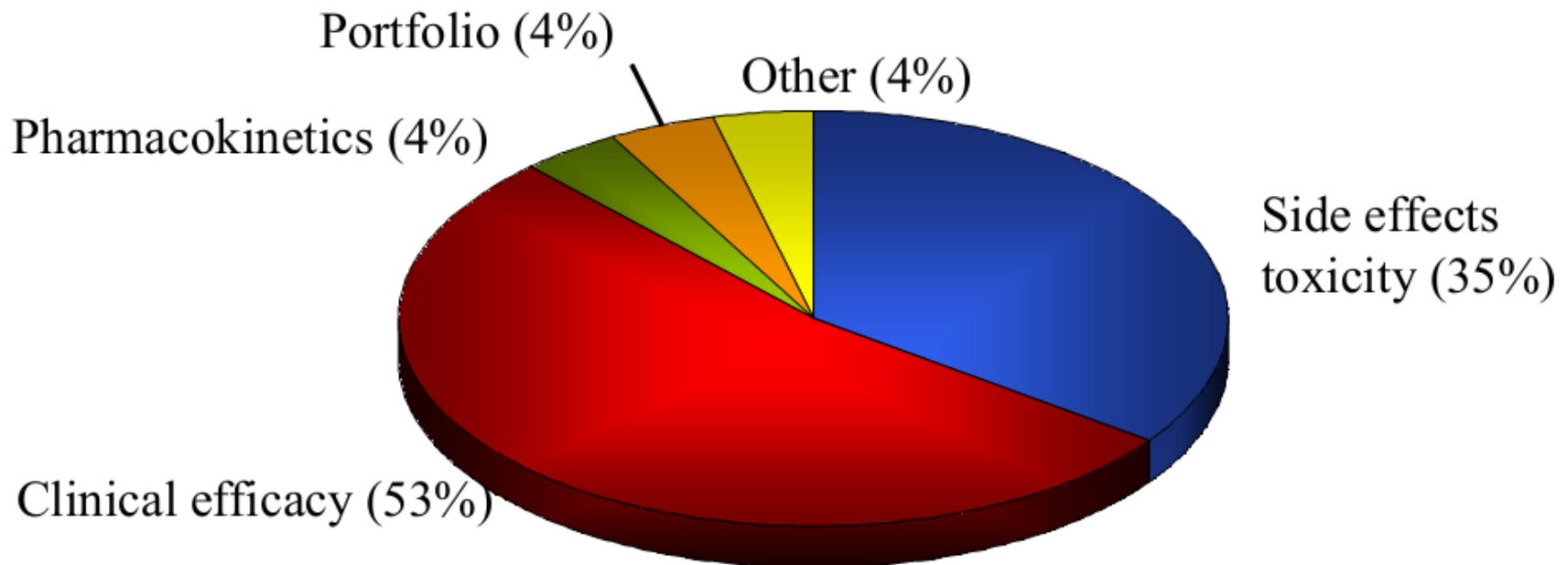

Ежегодные вложения в разработку лекарств и количество одобренных препаратов

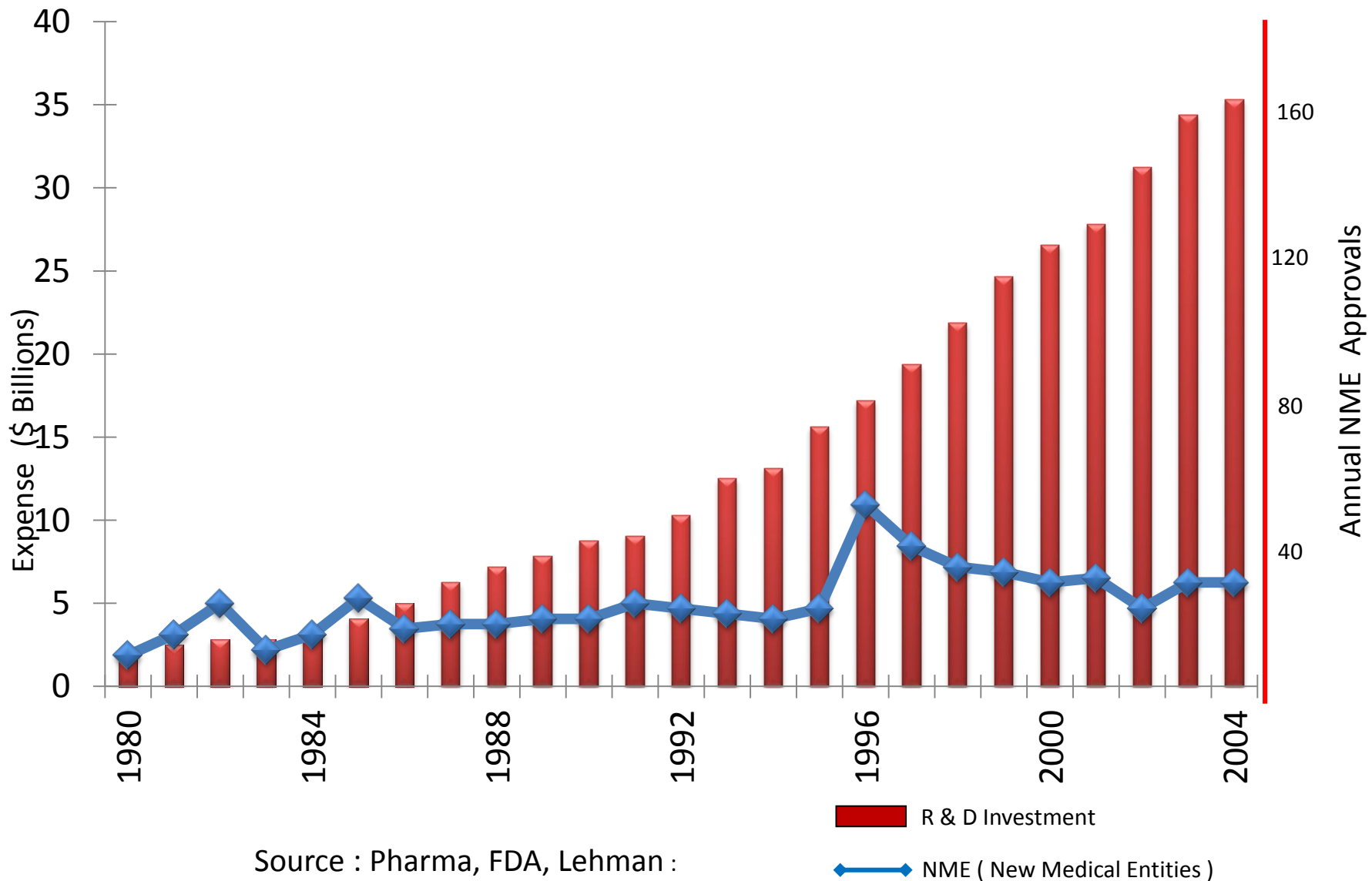

Этапы создания нового лекарства

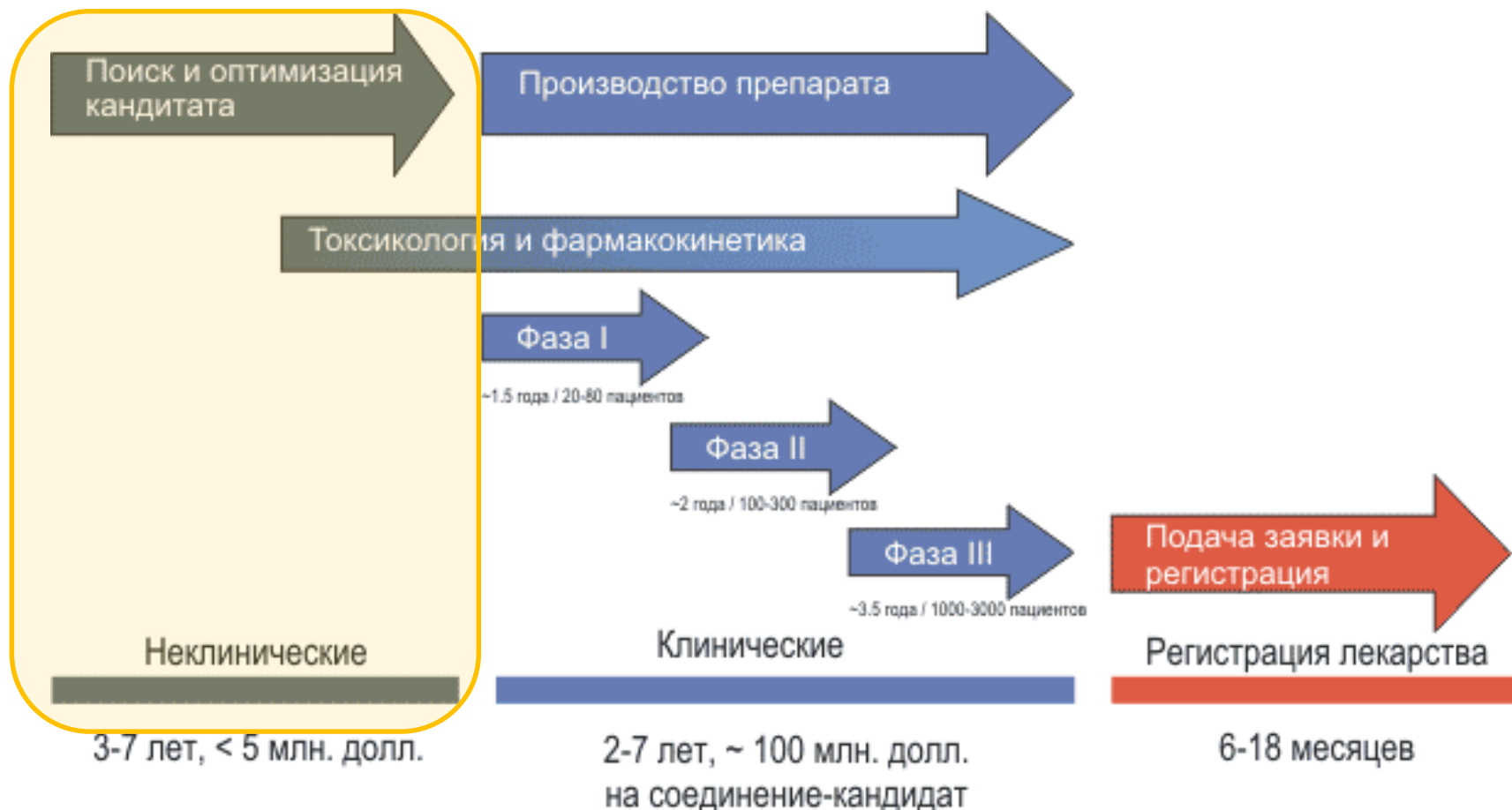

Затраты на полный цикл разработки одного нового лекарства обычно составляют от 900 миллионов до 2 миллиардов долларов. Типичное время разработки лекарства – 10-15 лет.

Использование новых технологий, в частности, основанных на методах био- и химиоинформатики, может существенно ускорить и удешевить стадию поиска и оптимизации лидерного соединения.

Как сравнить эффективность использования компьютерных технологий и традиционных методов при разработке лекарств?

Пример:

Специалисты фирмы Pharmacia (сейчас – часть фирмы Pfizer) использовали компьютерные методы для поиска ингибиторов *тирозин-фосфатазы-1В* с целью разработки лекарства от диабета.

В результате было отобрано 365 соединений, 127 из которых демонстрировали ингибирующий эффект (**hit rate 35%**).

Одновременно проведенный традиционный высокопроизводительный скрининг (HTS) среди 400000 соединений позволил отобрать 81 ингибитор (**hit rate 0.021%**).

Doman et al. J Med Chem 45: 2213–2221.

Примеры лекарств, разработанных с применением компьютерных подходов

Capoten	Captopril	<chem>CC(C)C(S)C(=O)N1CCCC1C(=O)O</chem>	ACE (angiotensin- converting- enzyme)	Hypertension	1981	Bristol- Myers Squibb
Trusopt	Dorzolamide	<chem>CCNc1ccc2c(c1)sc(=O)(=O)c2S(=O)(=O)C3=CC=CC=C3</chem>	Carbonic anhydrase	Glaucoma	1995	Merck
Viracept	Nelfinavir	<chem>CC(C)(C)NC(=O)Nc1ccc(O)c(CS)N1C(=O)N2CCCC2</chem>	HIV protease	HIV/ AIDS	1999	Agouron (Pfizer) and Lilly
Tamiflu	Oseltamivir	<chem>CCOC(=O)C1=CC=C(C=C1)C(N)C(=O)NCC</chem>	Neuraminidase	Influenza	1999	Gilead and Roche
Gleevec	Imatinib	<chem>CC1=CC=C(C=C1)C(=O)Nc2ccc3c(c2)nc4c3ncn4</chem>	BCR- Abl	Chronic myelogenous leukaemia	2001	Novartis



Основные стратегии, используемые при компьютерной разработке лекарств

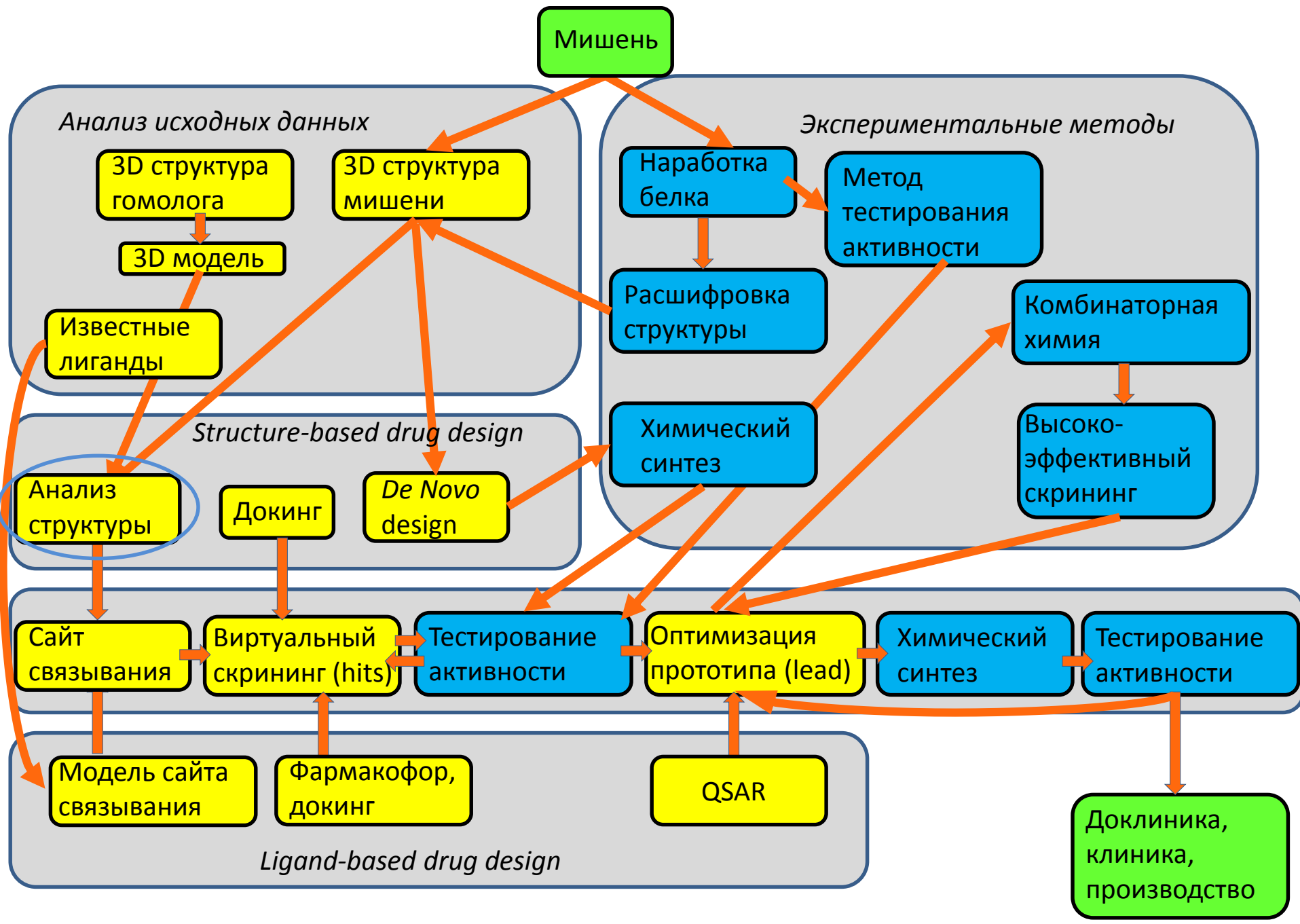

Анализ структуры белка-мишени и его комплексов

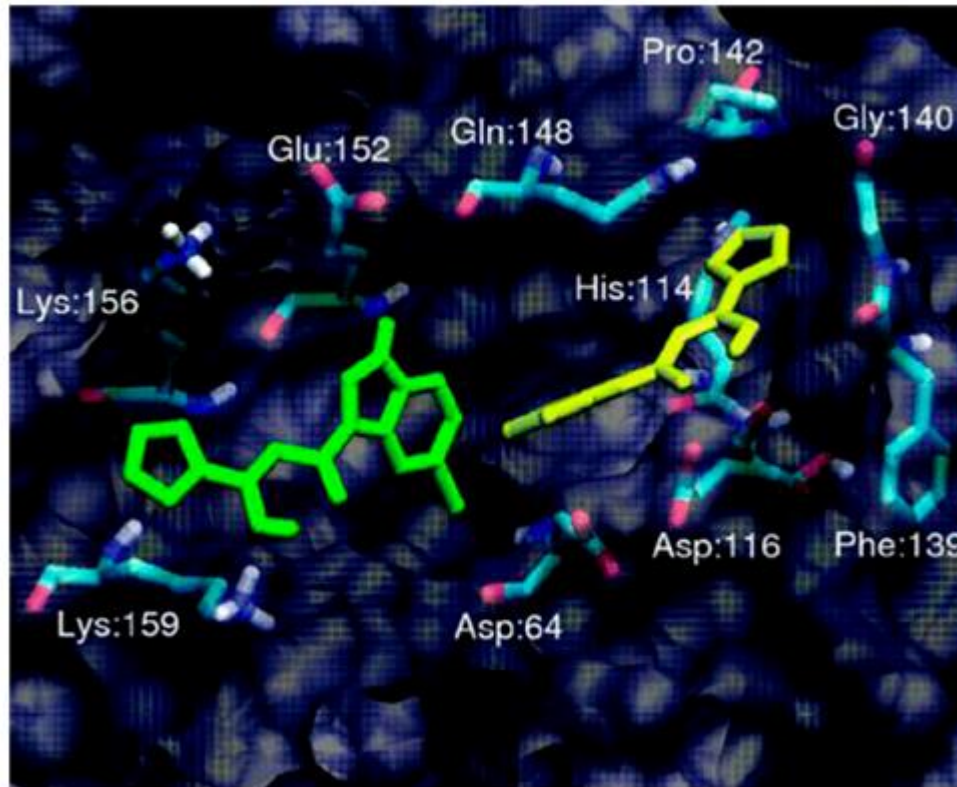

Пример:

Методом симуляции молекулярной динамики исследовали структуру комплекса интергазы ВИЧ с известным ингибитором. При этом нашли новое место связывания, отличное от того, которое обнаружили при расшифровке структуры с помощью РСА. Это привело к разработке в дальнейшем фирмой Merck лекарства ралтегравира, используемого для лечения СПИДа (Summa et al., 2008).

Основные стратегии, используемые при компьютерной разработке лекарств

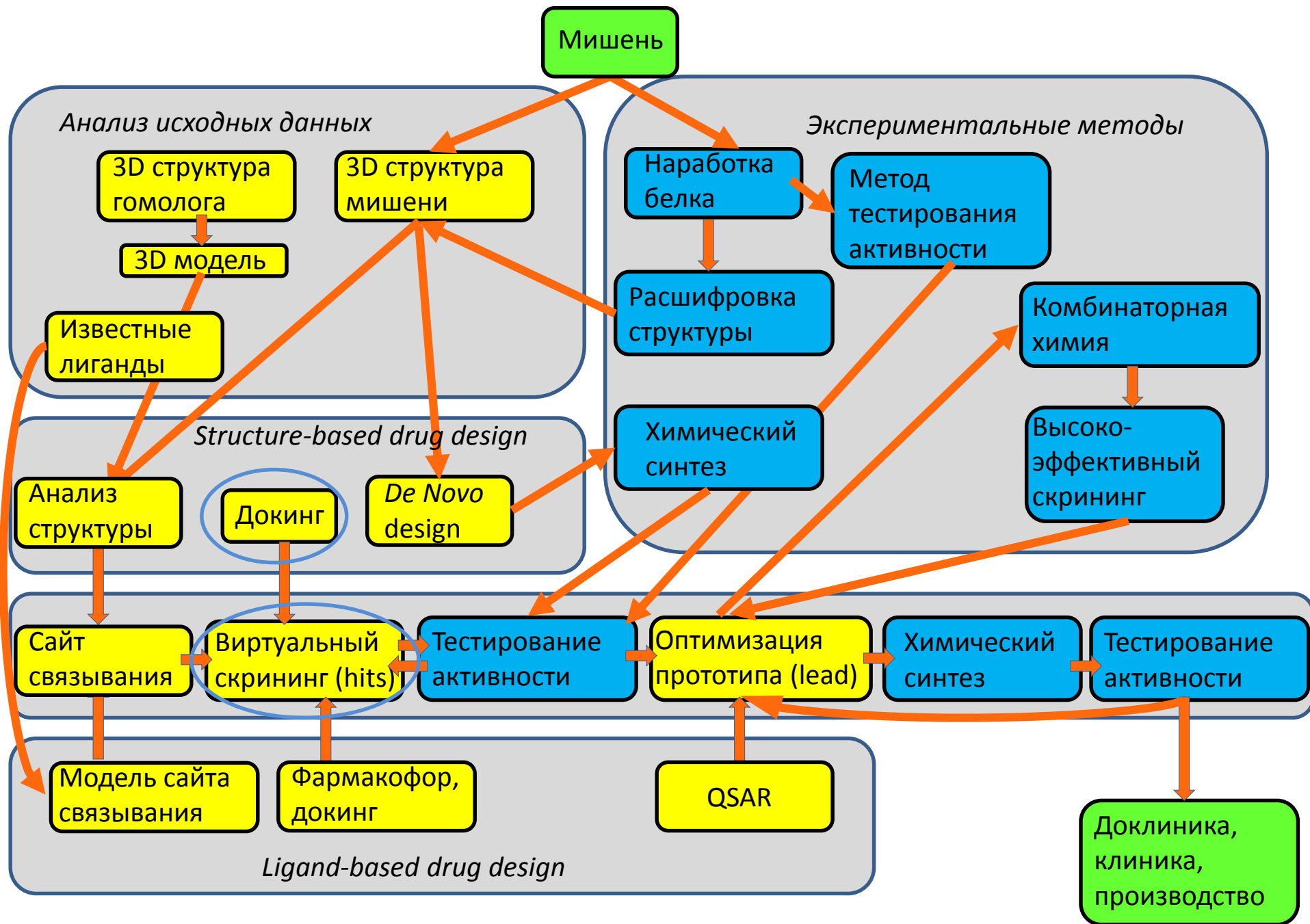

Structure-based drug design: молекулярный докинг

Биохимическая классификация мишеней, используемых в современной фармацевтической промышленности (всего: 483)

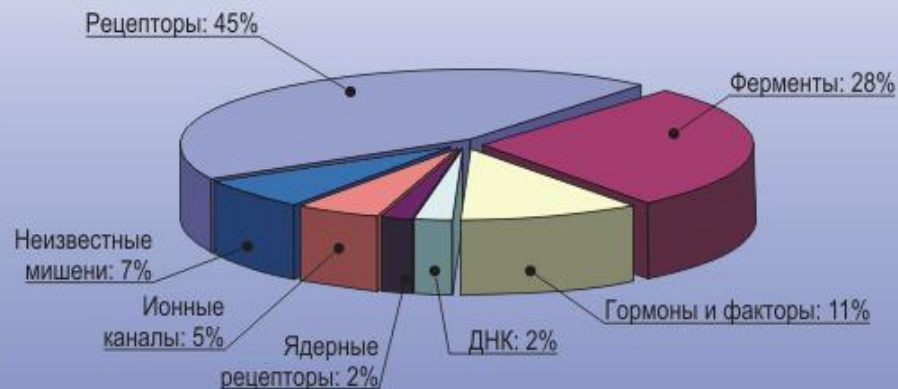

Подавляющее большинство лекарств – низкомолекулярные ингибиторы белков.

PubChem – наиболее полная база данных известных низкомолекулярных соединений, содержит > 37 миллионов в-в.

Даже среди гораздо меньшего количества соединений можно найти такое, которое будет связываться с интересующим нас белком.

Как это сделать?

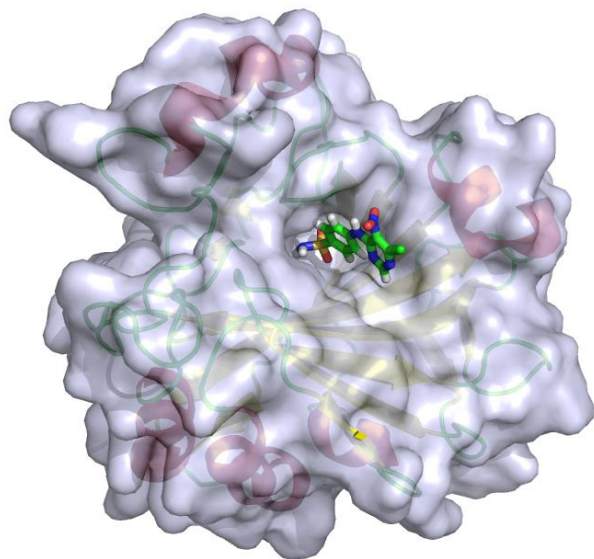

Нужно найти соединение, подходящее к определенному месту белка, например, активному центру, как ключ к замку.



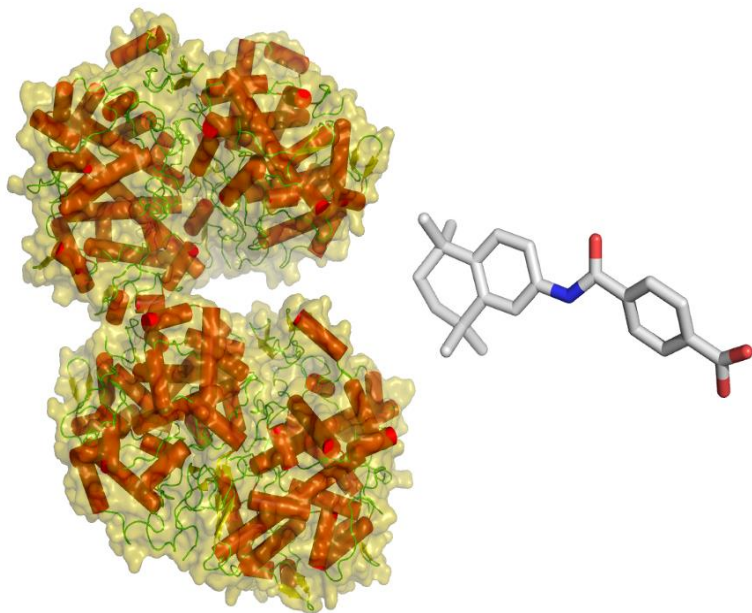

Докинг (docking) – моделирование взаимодействия двух молекул, чаще всего белка и низкомолекулярного вещества – предполагаемого лиганда. Позволяет найти оптимальную конформацию и расположение лиганда в месте связывания и оценить силу взаимодействия.

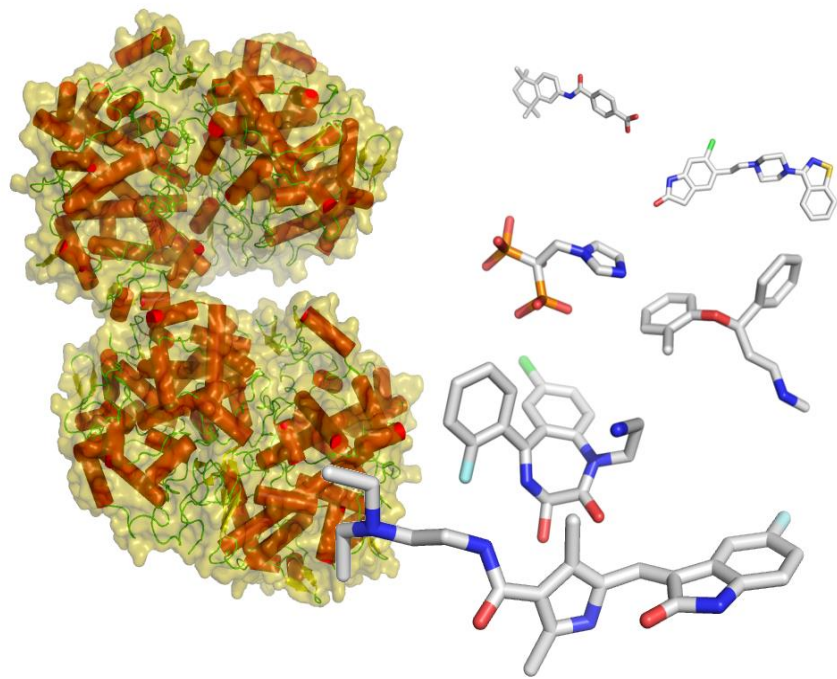

Виртуальный скрининг (virtual screening) – последовательный докинг множества различных низкомолекулярных веществ против одного белка с целью отобрать для экспериментальной проверки наиболее перспективные. Позволяет повысить вероятность обнаружения ингибитора интересующего нас белка по сравнению со случайным поиском по банку веществ, т.е., сократить количество в-в, требующих экспериментальной проверки.

Список баз данных химических соединений

Database	Type	Size
PubChem (Wheeler et al., 2006)	Biologic activities of small molecules	~40,000,000
Accelrys Available Chemicals Directory (ACD) (Accelrys, 2012)	Consolidated catalog from major chemical suppliers	~7,000,000
PDBeChem (Dimitropoulos, 2006)	Ligands and small molecules referred in PDB	14,572
Zinc (Irwin and Shoichet, 2005)	Annotated commercially available compounds	~21,000,000
LIGAND (Goto et al., 2002)	Chemical compounds with target and reactions data	16,838
DrugBank (Wishart et al., 2006)	Detailed drug data with comprehensive drug target information	6711
ChemDB (Chen et al., 2005, 2007)	Annotated commercially available molecules	~5,000,000
WOMBAT Data base (World of Molecular BioAcTivity) (Ekins et al., 2007; Hristozov et al., 2007)	Bioactivity data for compounds reported in medicinal chemistry journals	331,872
MDDR (MDL Drug Data Report) (Hristozov et al., 2007)	Drugs under development or released; descriptions of therapeutic	180,000
3D MIND (Mandal et al., 2009).	Molecules with target interaction and tumor cell line screen data	100,000

Pharmacol Rev 66:334–395

Программы для докинга и виртуального скрининга

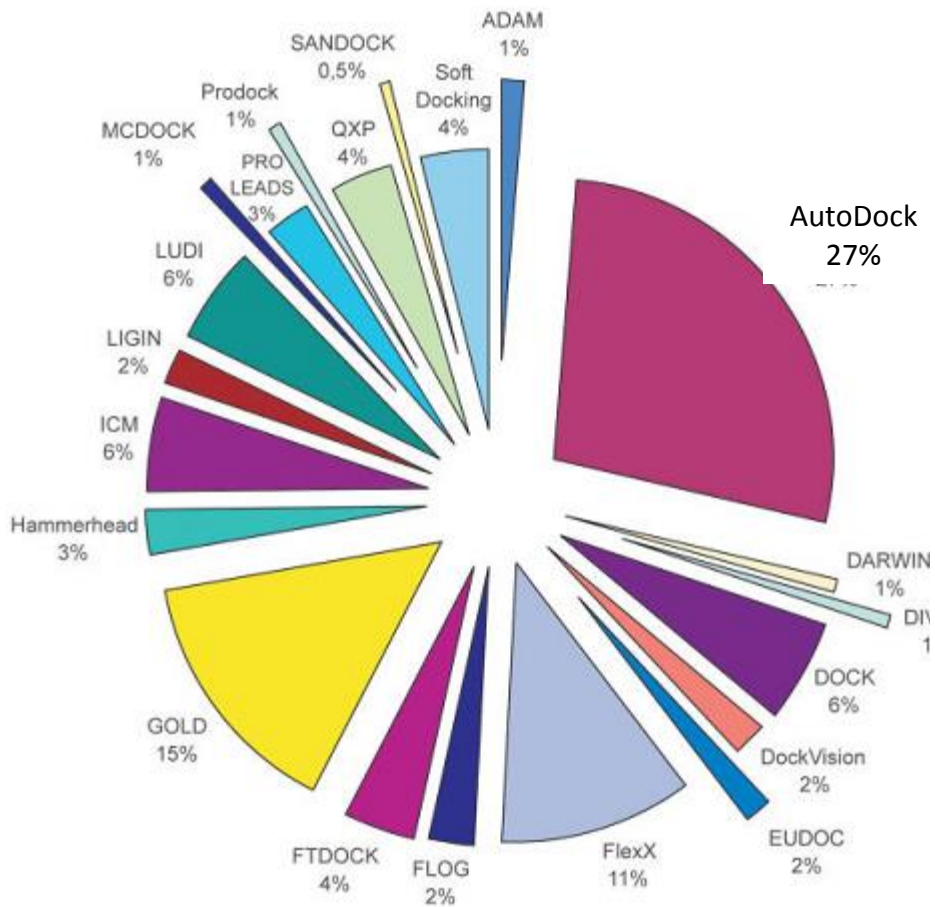

FlexX (<http://www.biosolveit.de/FlexX/>)

Dock (<http://dock.compbio.ucsf.edu>)

AutoDock (<http://autodock.scripps.edu>)

AutoDock Vina (<http://vina.scripps.edu>)

Surflex (<http://www.biopharmics.com>, www.tripos.com)

Fred (<http://www.eyesopen.com/products/applications/fred.html>)

Gold (http://www.ccdc.cam.ac.uk/products/life_sciences/gold/)

PLANTS (<http://www.tcd.uni-konstanz.de/research/plants.php>)

3DPL (<http://www.chemnavigator.com/cnc/products/3dpl.asp>)

Molegro Virtual Docker (<http://www.molegro.com>)

ICM Pro (http://www.molsoft.com/icm_pro.html)

Q-Pharm (<http://www.q-pharm.com>)

Ligand fit, Libdock and CDocker

(<http://accelrys.com/services/training/life-science/StructureBasedDesignDescription.html>)

DockSearch (<http://www.ibmcm.sk.ru>)

eHiTS (<http://www.simbiosys.ca/ehits/index.html>)

Glide (<http://www.schrodinger.com/ProductDescription.php?mID=6&slD=6&clD=0>)

Программы для виртуального скрининга:

VSDocker (<http://bio.nnov.ru/projects/vsdocker2>)

DOVIS (<http://www.bhsai.org/>)

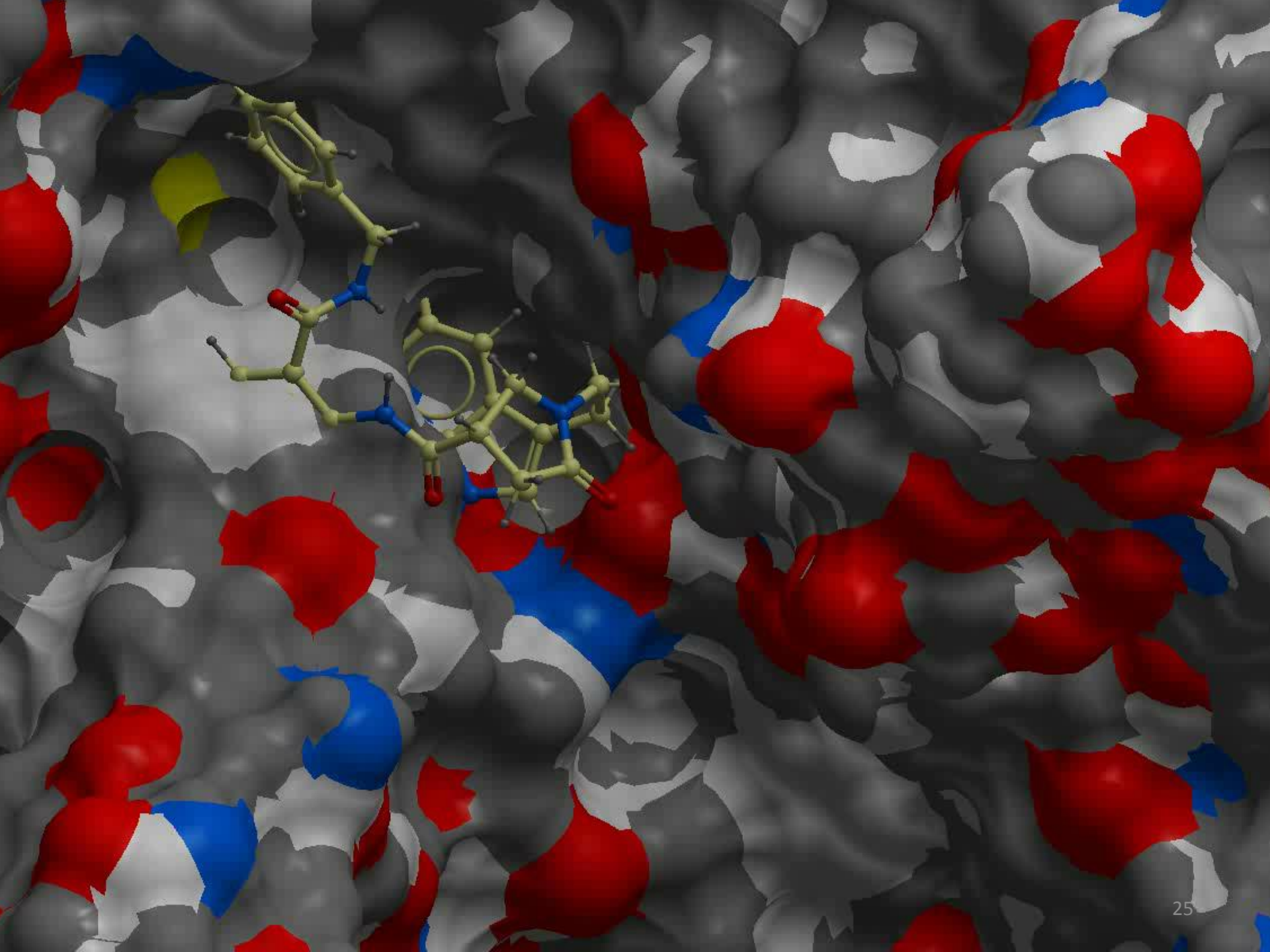

Подбор низкомолекулярных ингибиторов белков с помощью виртуального скрининга: общая схема

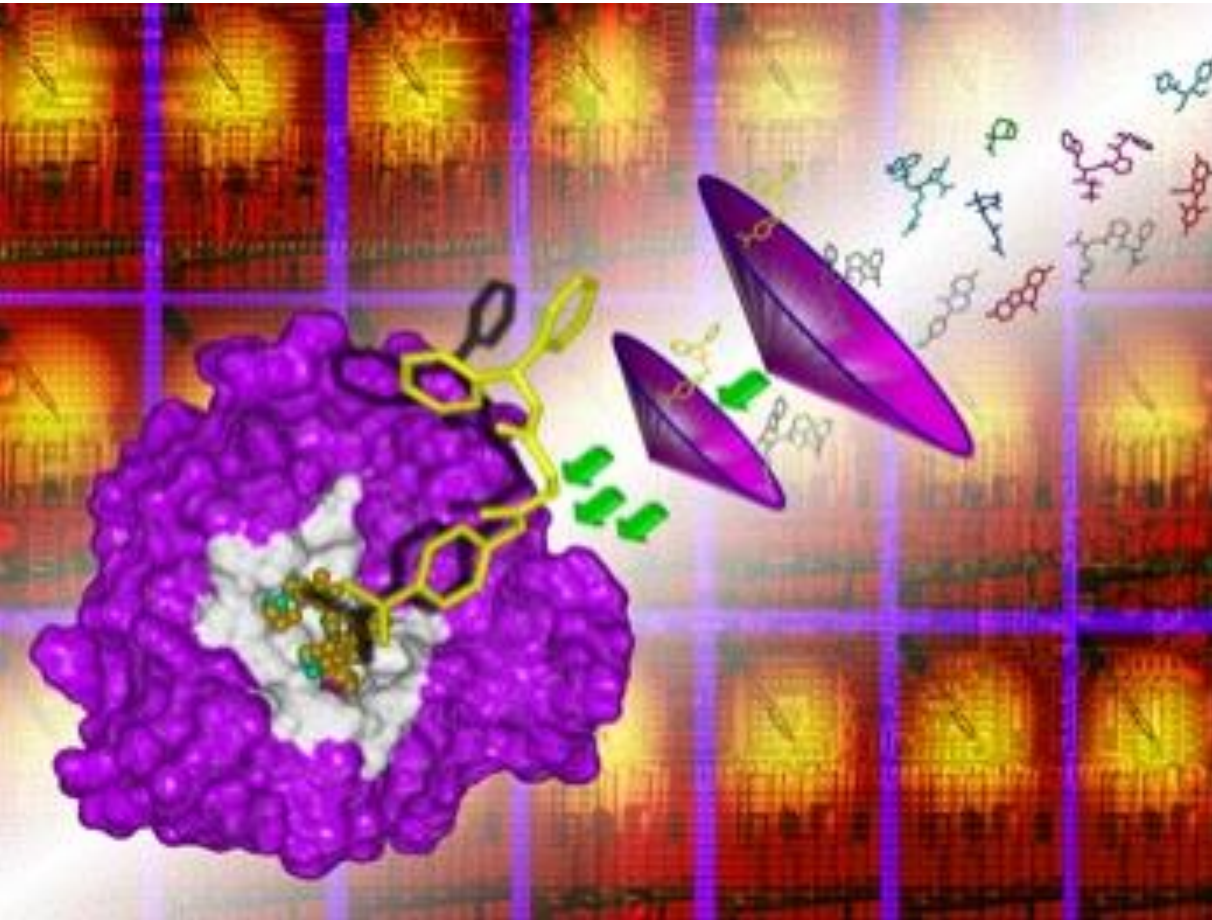

Библиотека химических соединений



Фильтры
(правило пяти
Липински)



Виртуальный скрининг



Отбор лучших по
оценочной функции
соединений-ингибиторов
(scoring, hits)

Фильтры.

«Правило пяти» Липински.

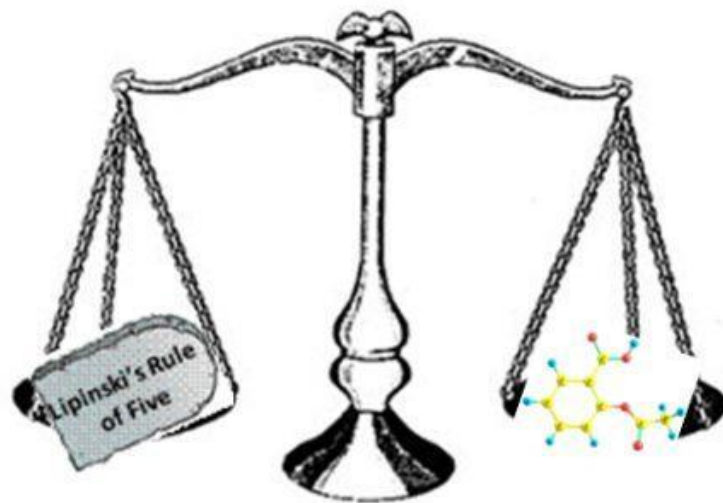

Christopher Lipinski, PhD

Лекарство должно иметь:

- молекулярную массу не более 500 Да;
- липофильность $\log P < 5$
(P – коэффициент распределения в системе *n*-октанол/вода);
- не более пяти доноров водородной связи;
- не более 10 атомов азота и кислорода
(грубая оценка числа акцепторов водородных связей).

Не всё так просто...

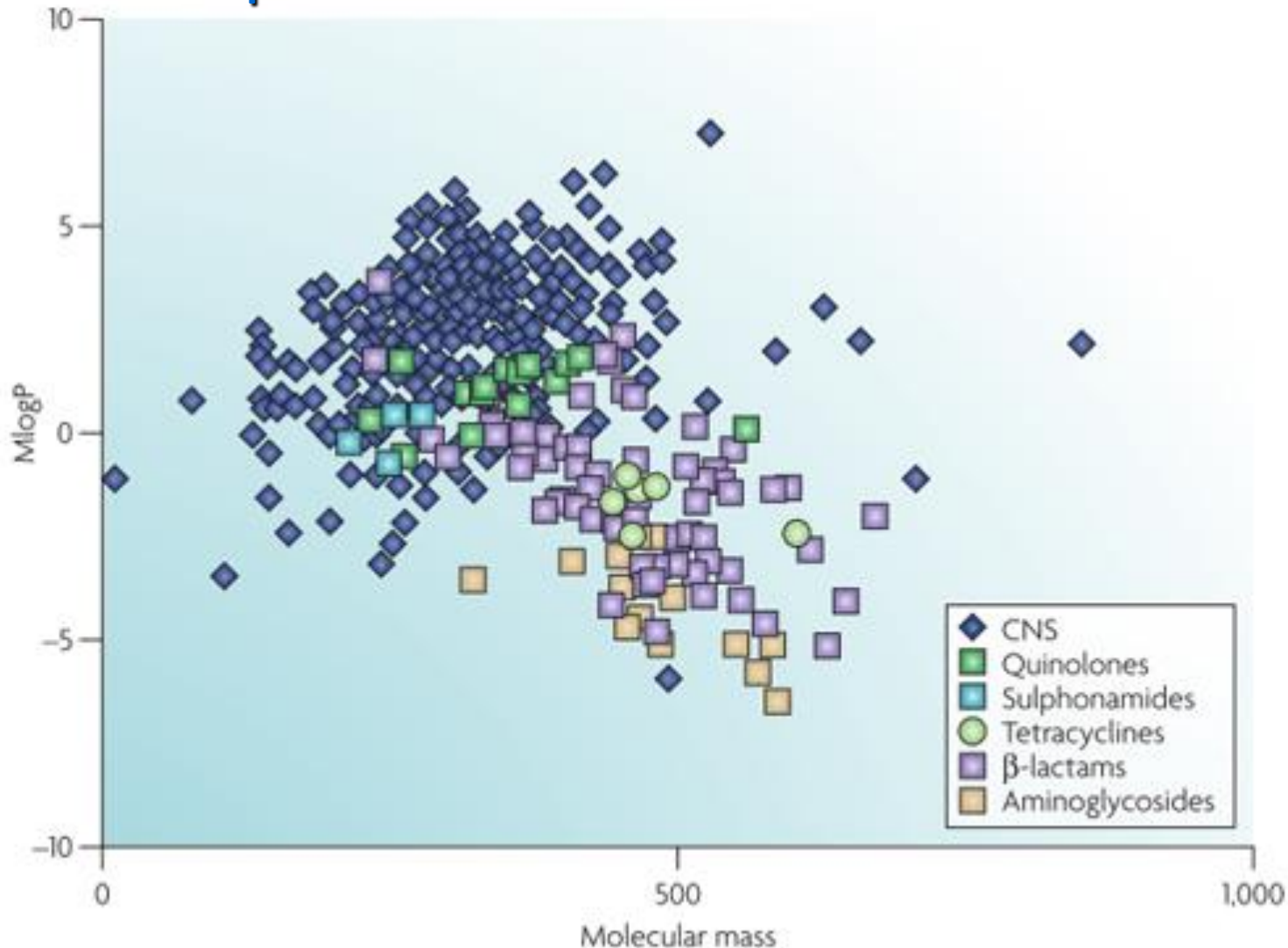
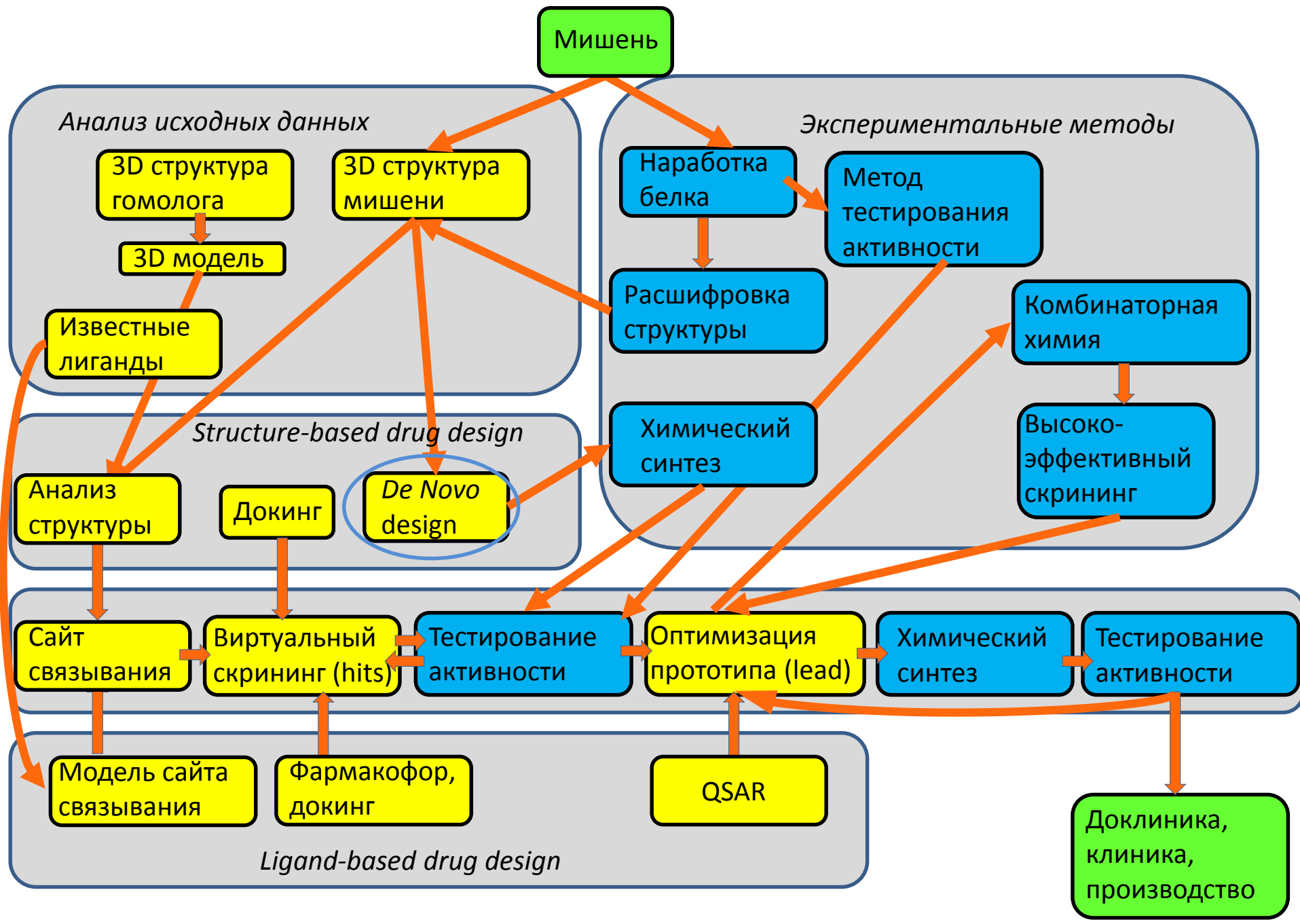
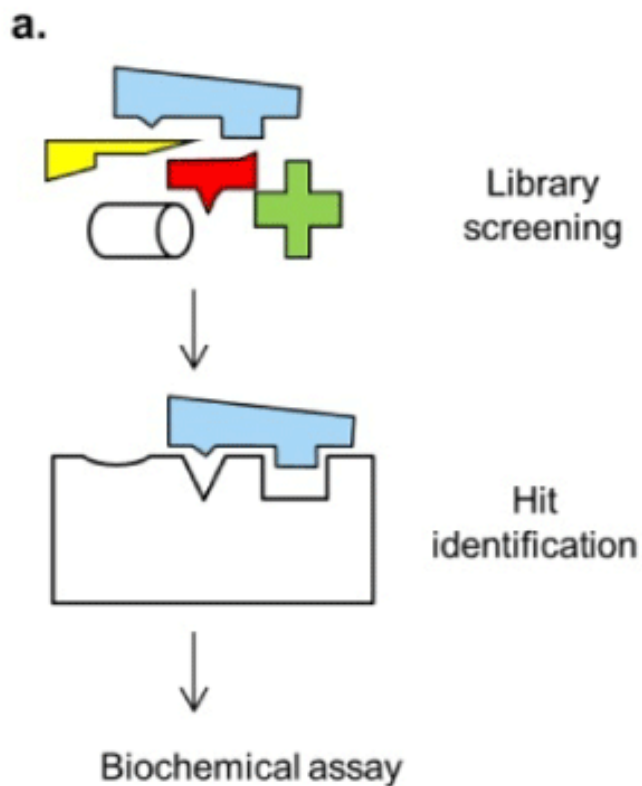

Figure 4 | **The chemical diversity of antibacterials is different to other drugs.** A plot of calculated logP and molecular mass of marketed drugs for central nervous system disorders compared with marketed antibacterial classes. CNS drugs (similar observations for other mammalian target classes; data not shown) closely follow Lipinski's rule of five. Antibacterial molecules are on average more hydrophilic and slightly larger.

Основные стратегии, используемые при компьютерной разработке лекарств



Виртуальный скрининг с помощью молекулярного докинга



Fragment based drug design (*de novo*)

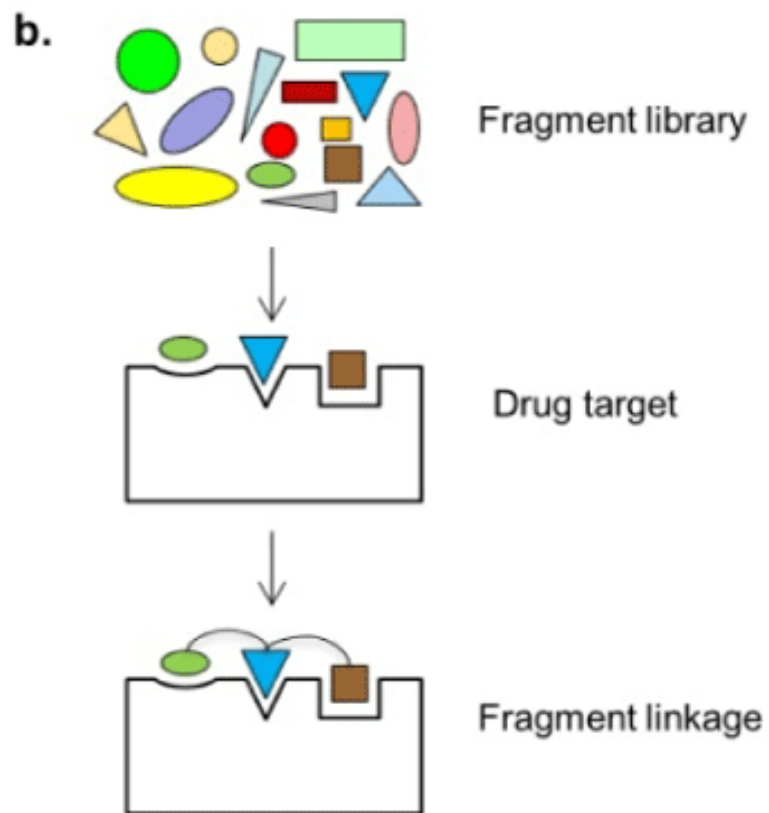
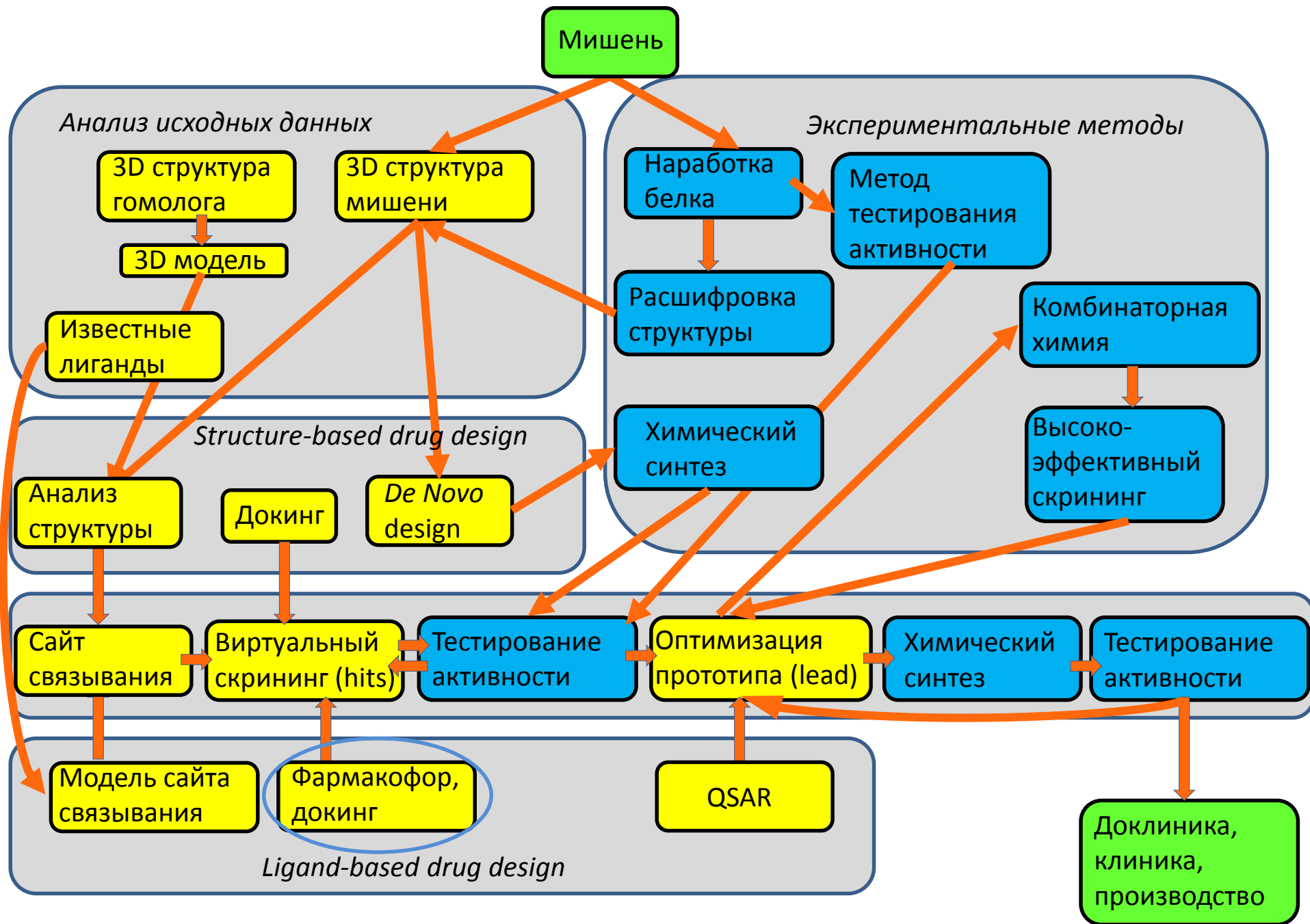
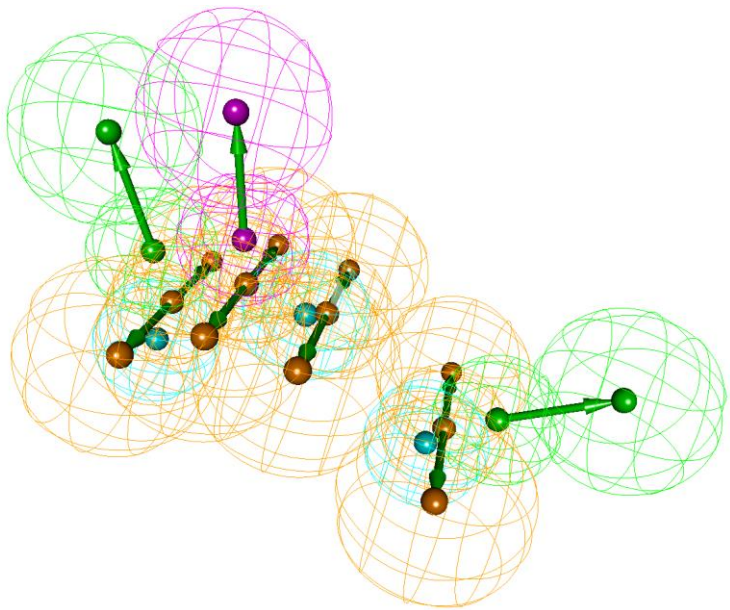

Fig from: Park S, Mann J, Li N (2013) Targeted Inhibitor Design: Lessons from Small Molecule Drug Design, Directed Evolution, and Vaccine Research. Chem Eng Process Tech 1: 1004.

Основные стратегии, используемые при компьютерной разработке лекарств



Ligand-based drug design: построение модели фармакофора



Термин **фармакофор** был введен Паулем Эрлихом в 1909 г.: **Фармакофор** — это молекулярный остов, который несет (*фор*) существенные признаки, ответственные за биологическую активность лекарства (*фармако*) (Ehrlich *Dtsch. Chem. Ges.* 1909, 42: p.17).

В 1977 г. это определение было модифицировано Питером Гундом (Peter Gund): **Фармакофор** — это набор структурных признаков в молекуле, которые распознаются биологическими рецепторами и являются ответственными за биологическую активность молекулы (Gund. *Prog. Mol. Subcell. Biol.* 1977, 5: pp 117—143).

Определение ИЮПАК (International Union of Pure and Applied Chemistry): **Фармакофор** — это набор пространственных и электронных признаков, необходимых для обеспечения оптимальных супрамолекулярных взаимодействий со специфической биологической мишенью, которые могут вызывать (или блокировать) ее биологический ответ.

Под фармакофорными признаками обычно понимаются фармакофорные центры и интервалы расстояний между ними, необходимые для проявления данного типа биологической активности.

Типичные фармакофорные центры: гидрофобные области, ароматические кольца, доноры и акцепторы водородной связи, анионные и катионные центры.

При фармакофорном поиске проводится поиск соответствия между описанием фармакофора и характеристиками молекул из базы данных, находящихся в допустимых конформациях.

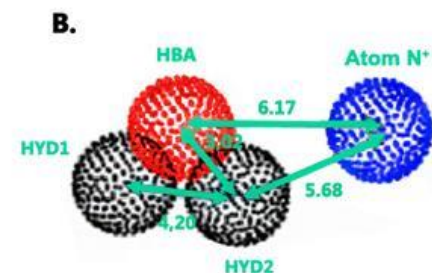
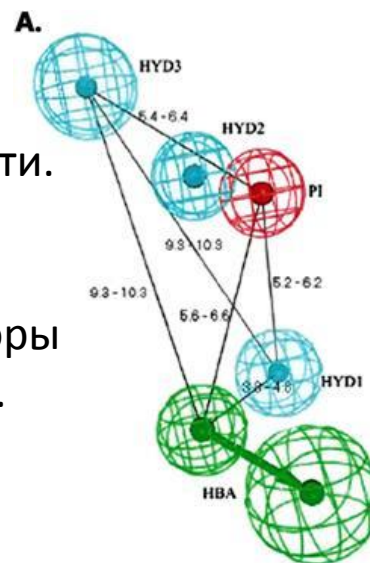

Программное обеспечение для моделирования фармакофоров

[Discovery Studio](#) — от [Accelrys](#)

[LigandScout](#) ([external link](#)) — от [Inte:ligand](#)

[Phase](#) — от [Schroedinger](#)

[MOE](#) — от [Chemical Computing Group](#)

ICM Pro (<http://www.molsoft.com/gui/ph4.html>)

DISCOtech

(http://www.tripos.com/index.php?family=modules,SimplePage,,,&page=sybyl_discotech)

PharmaGist (<http://bioinfo3d.cs.tau.ac.il/PharmaGist/>)

I)

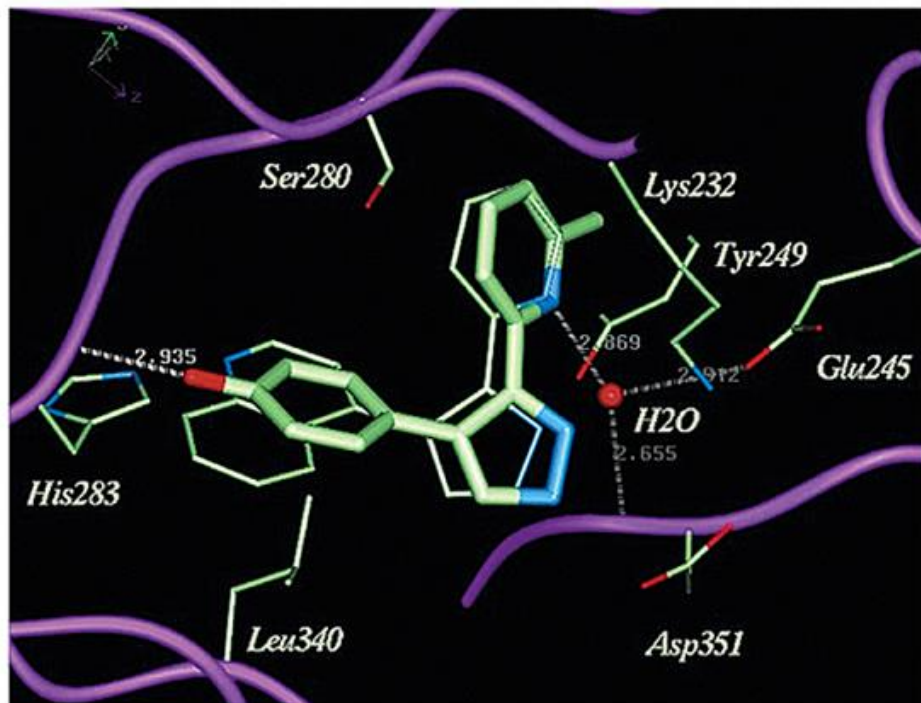

II)

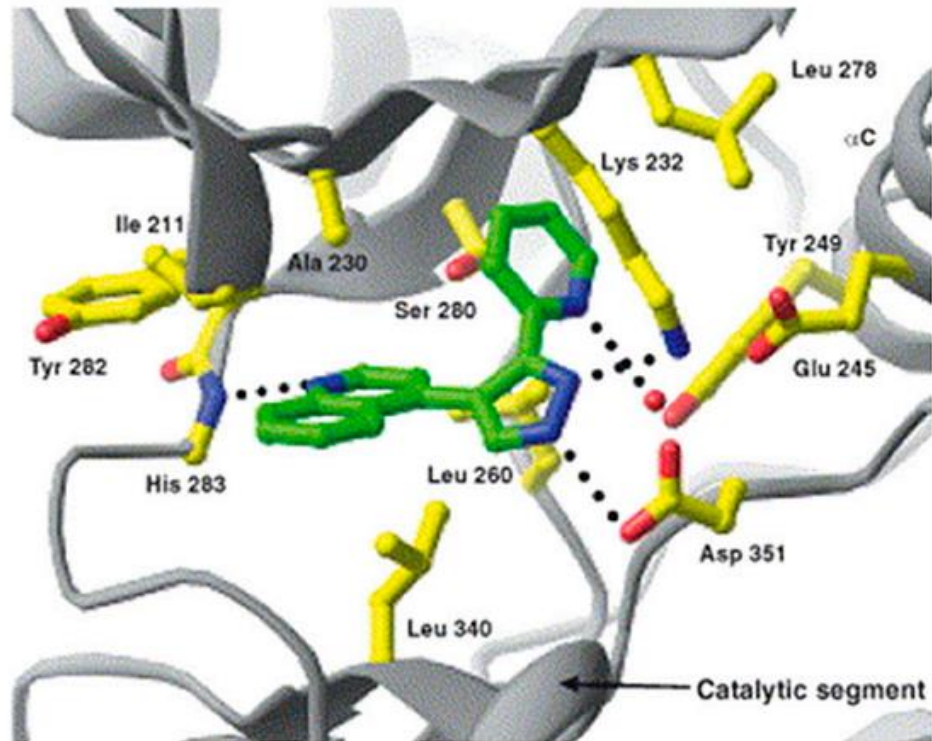

Pharmacol Rev 66:334–395

Пример: Поиск ингибиторов киназного домена рецептора TGFβ1 (Transforming growth factor beta 1).

Компания Eli Lilly использовала традиционный химический скрининг для поиска лидерного соединения, затем провела его оптимизацию (I) (Sawyer et al., 2003).

Biogen Idec использовала виртуальный скрининг на основе структуры более слабого ингибитора и TGFβ1R (Singh et al., 2003a). Было отобрано 87 соединений, лучшее из которых (II) совпало по структуре с соединением, отобранным на основании традиционного химического скрининга в Eli Lilly.

Основные стратегии, используемые при компьютерной разработке лекарств

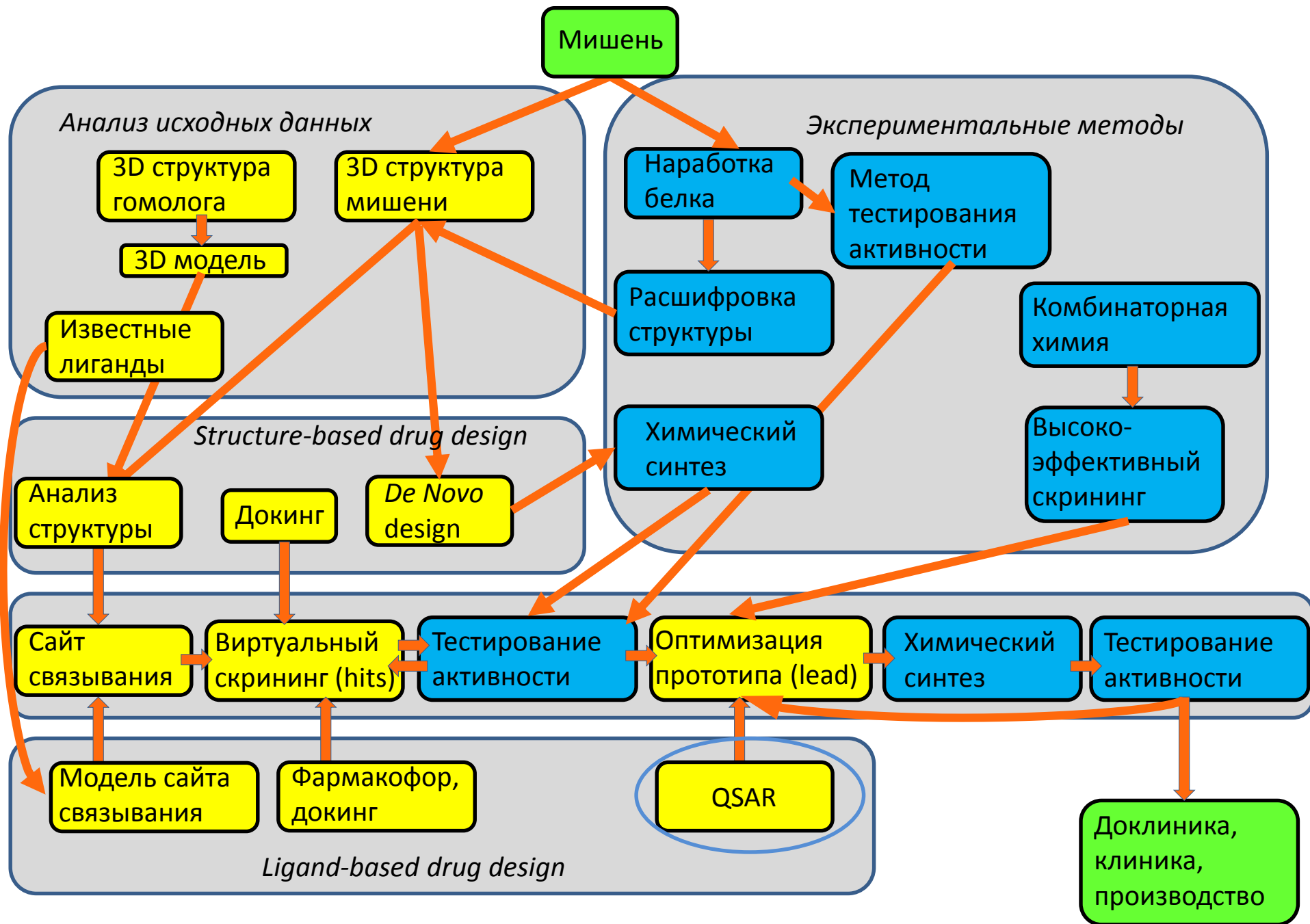

QSAR (Quantitative Structure-Activity Relationship) анализ

Поиск количественных соотношений структура-свойство — процедура построения моделей, позволяющих по структурам химических соединений предсказывать их разнообразные свойства.

Поиск количественных соотношений структура-свойство основан на применении методов математической статистики и машинного обучения для построения моделей, позволяющих по описанию структур химических соединений предсказывать их свойства (физические, химические, биологическую активность).

Ресурсы, позволяющие строить новые модели структура-свойство

[Online Chemical Modeling \(OCHEM\)](#) — информационный и вычислительный ресурс, позволяющий работать через Web-интерфейс с базой данных по органическим соединениям и их свойствам, пополнять её, осуществлять в ней поиск и формировать выборки, рассчитывать широкий набор молекулярных дескрипторов, строить количественные модели структура-свойство и применять их для прогнозирования свойств новых соединений

[Chembench](#) — ресурс, позволяющий строить модели структура-свойство и использовать их для прогнозирования

3D-QSAR (Quantitative Structure-Activity Relationship) анализ

3D-QSAR – это расширение классических QSAR подходов с учетом трехмерной структуры лигандов для предсказания их биологической активности с использованием современных хемометрических методик.

Взаимодействие с красными областями негативно отражается на активности лиганда

Взаимодействие с синими областями положительно влияет на активность лиганда

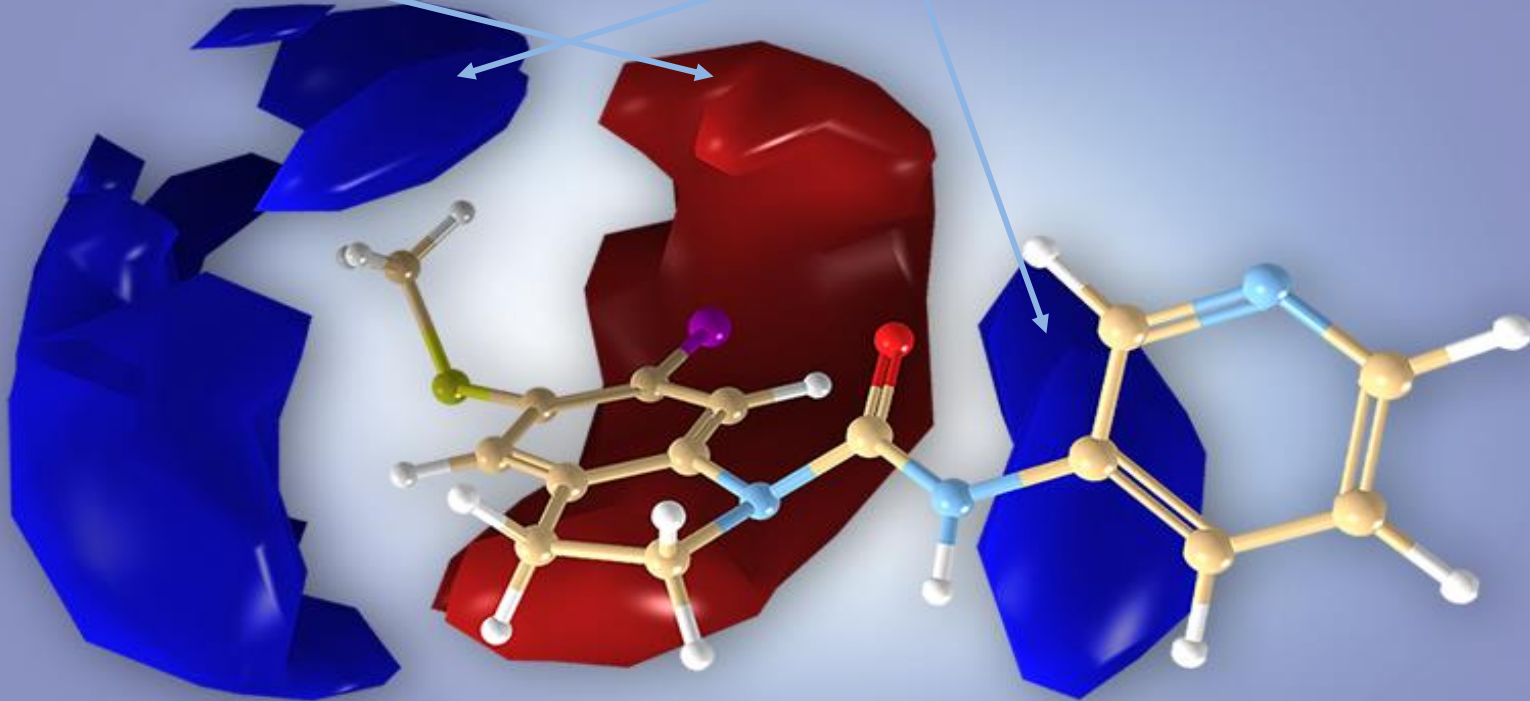



Пример:

**Подбор ингибиторов АТФазы
III транспортной системы грам-
отрицательных бактерий –
возбудителей инфекционных
заболеваний**

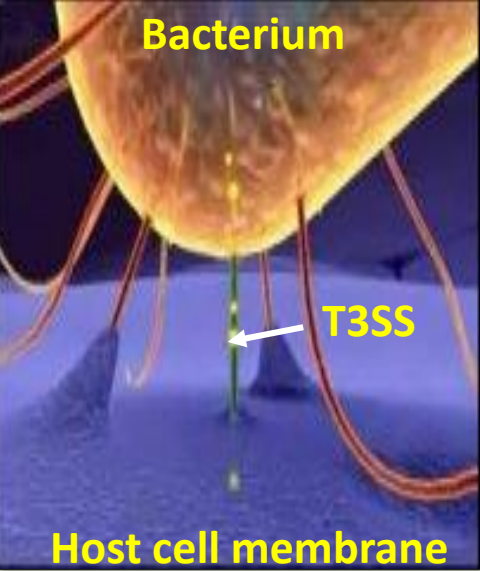

Роль III транспортной системы - перенос факторов вирулентности (белков-эффекторов) из бактериальной клетки непосредственно в цитоплазму клетки-хозяина.

- **АТФаза** снабжает энергией весь комплекс и является ключевым компонентом системы

- Мутанты по гену АТФазы ТТС утрачивали вирулентность

- АТФаза ТТС является привлекательной мишенью для подбора ингибиторов – кандидатов лекарственных средств для борьбы с хламидиозом

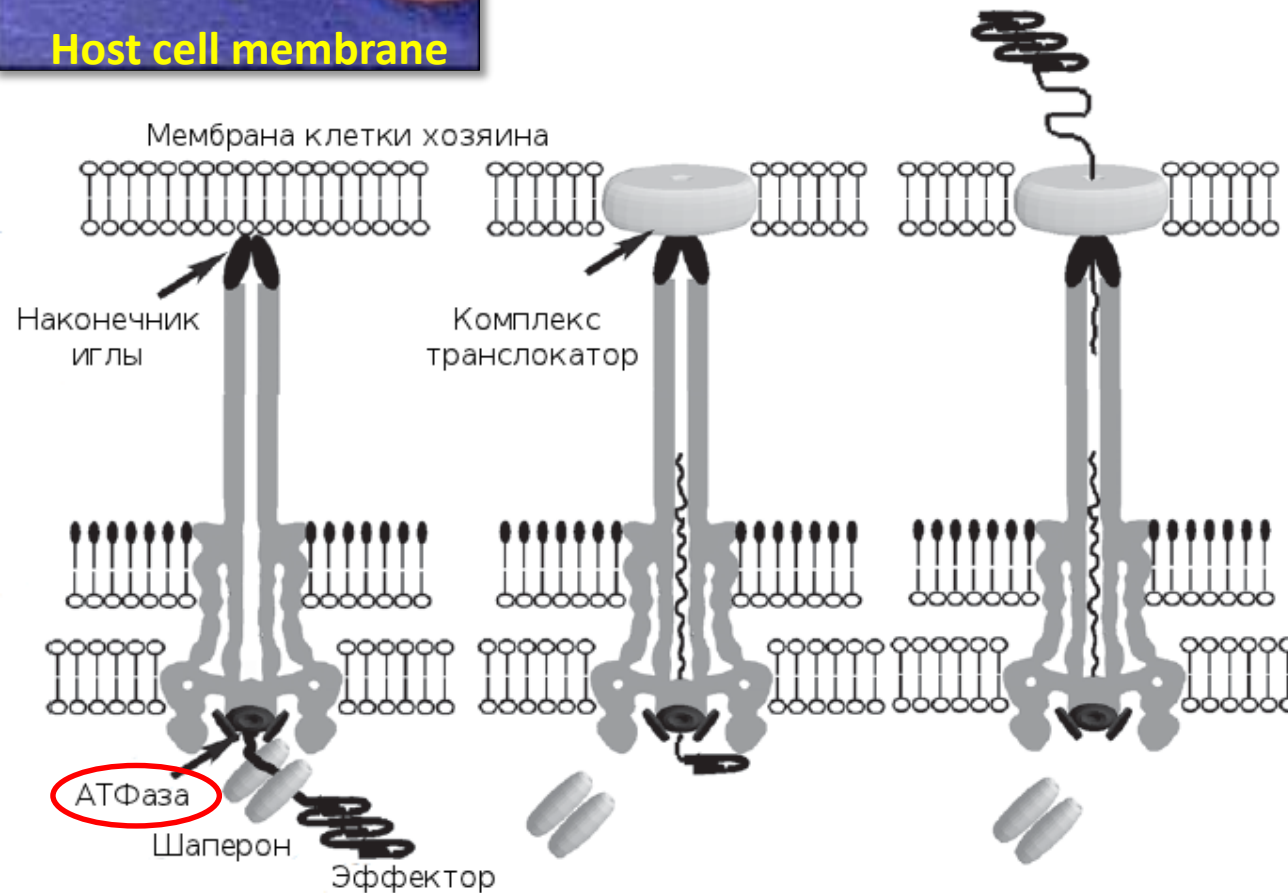

Структура АТФазы ТТС

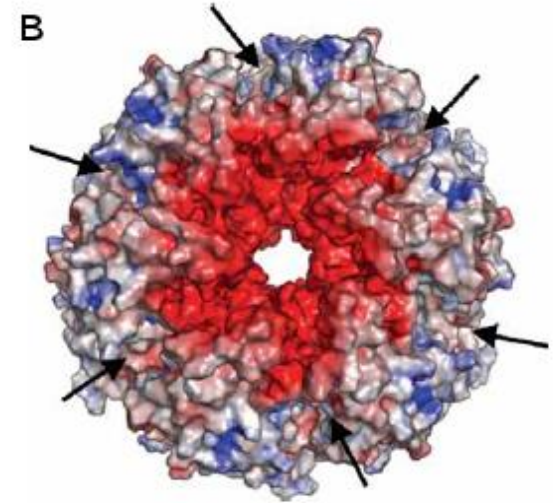
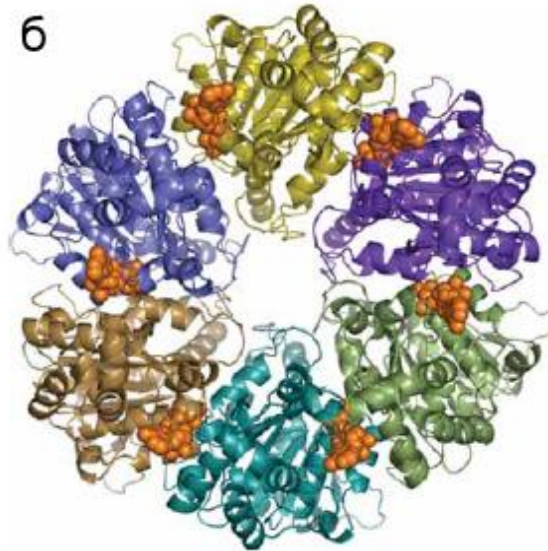
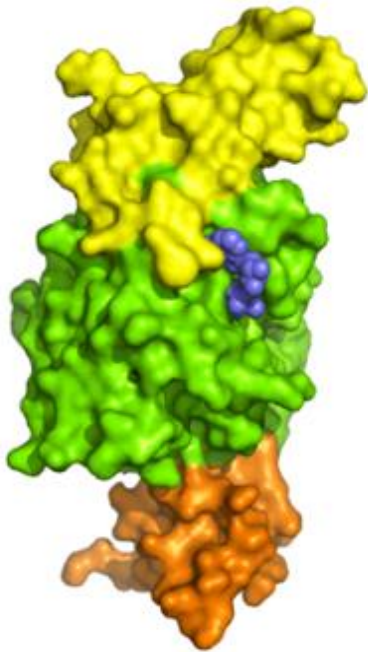

- Имеет вид гомогексамерного кольца
- Каталитический сайт находится между двумя субъединицами
- Следовательно, для проведения эффективного скрининга необходимо иметь трехмерную модель димера АТФазы ТТС

Построение димера АТФазы SctN хламидий в программе MODELLER

Трёхмерные структуры
гомологов

+

Выравнивание аа
последовательностей

=

Трёхмерная модель
димера АТФазы
хламидий:

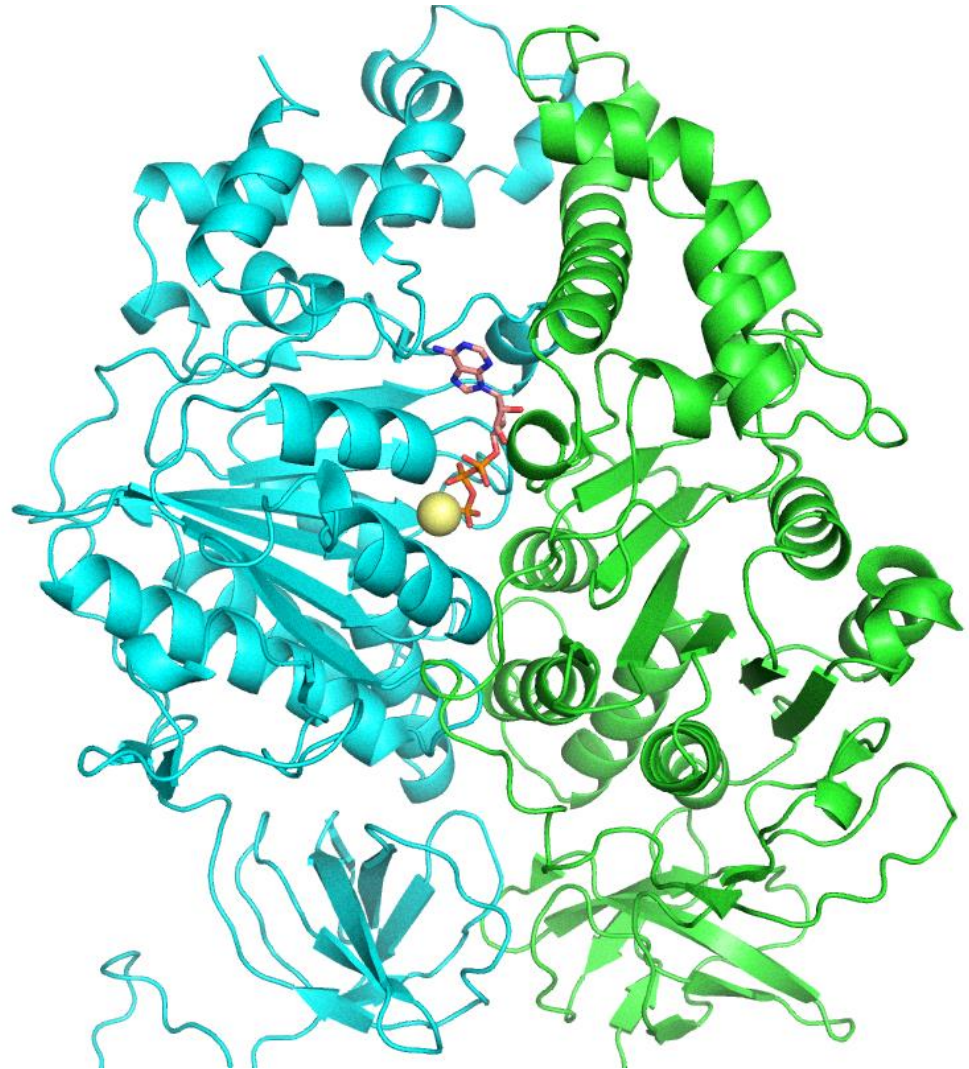

Виртуальный скрининг

- Программа для проведения виртуального скрининга MolSoft ICM
- Библиотека низкомолекулярных химических соединений (220 000)
- ~7000 отобранных кандидатов со скором лучше -20.

Структуры 16 отобранных для дальнейшей работы соединений:

 <p>W2393897</p>	 <p>W1984694</p>	 <p>W2242807</p>
 <p>W0931275</p>	 <p>W2249932</p>	 <p>W2201592</p>
 <p>W0475348</p>	 <p>W0619326</p>	 <p>W1227933</p>
 <p>W0045707</p>	 <p>W0069860</p>	 <p>W0475346</p>
 <p>W1720033</p>	 <p>W0070332</p>	 <p>W1323814</p>
 <p>W1774182</p>		

Table S2. Anti-chlamydial activity of experimentally tested compounds

compound	reduction in the number of chlamydial inclusions, % to control		
	50 μ M	75 μ M	100 μ M
W2393897	20	40	50
W1984694	0	0	10
W2242807	0	0	0
W1720033	0	0	0
W0931275	0	0	10
W2249932	0	0	0
W2201592	insoluble		
W0070332	0	5	30
W0475348	0	15	25
W0619326	0	5	5
W1227933	70	97	100
W1774182	90	sporadic inclusions	100
W0045707	0	0	0
W0069860	0	0	0
W0475346	0	0	15
W1323814	0	0	0



W1227933

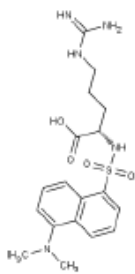
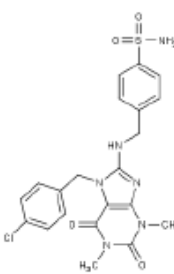
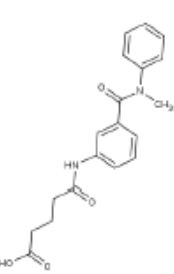
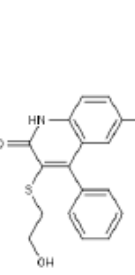
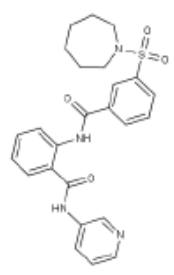
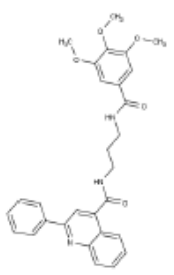
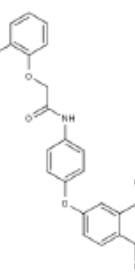
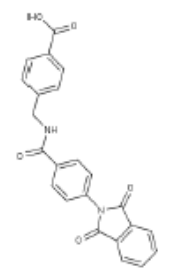
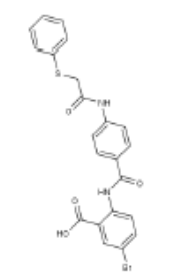
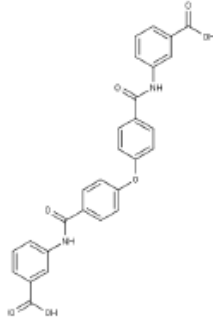
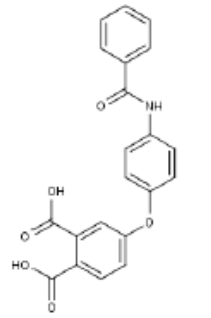
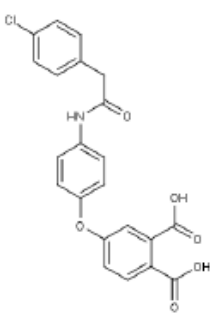
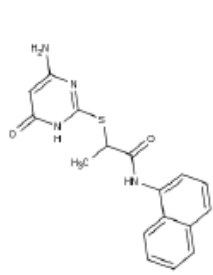
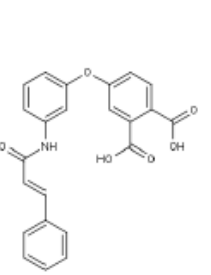
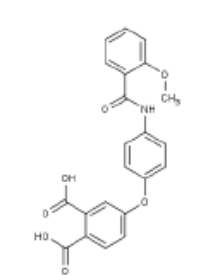
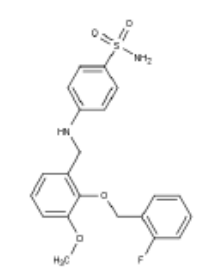
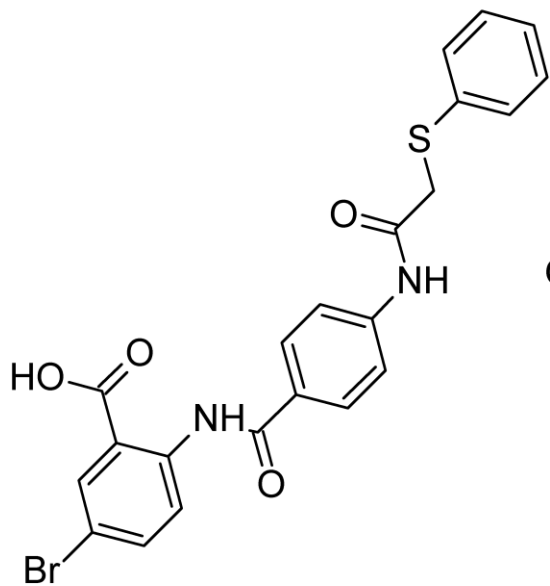
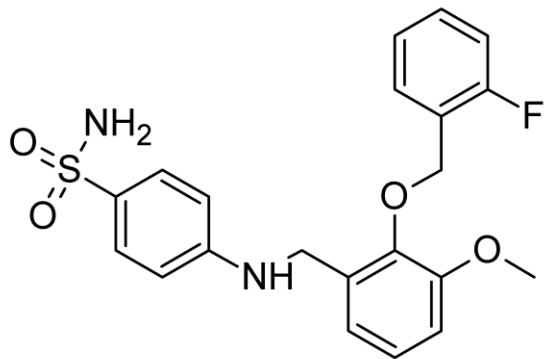

W1774182

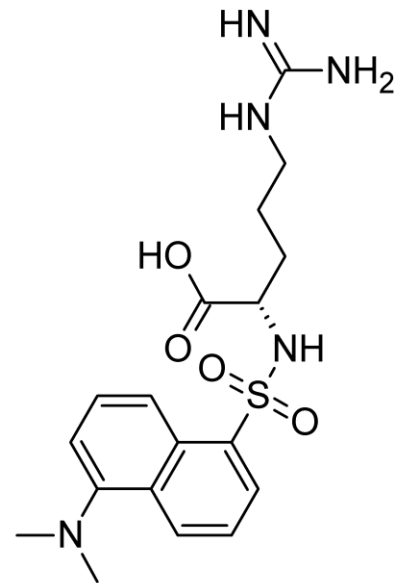

W2393897

Chemical structures of three compounds that fully (W1227933 and W1774182) or partially (W2393897) suppress chlamydial development within eukaryotic cells.

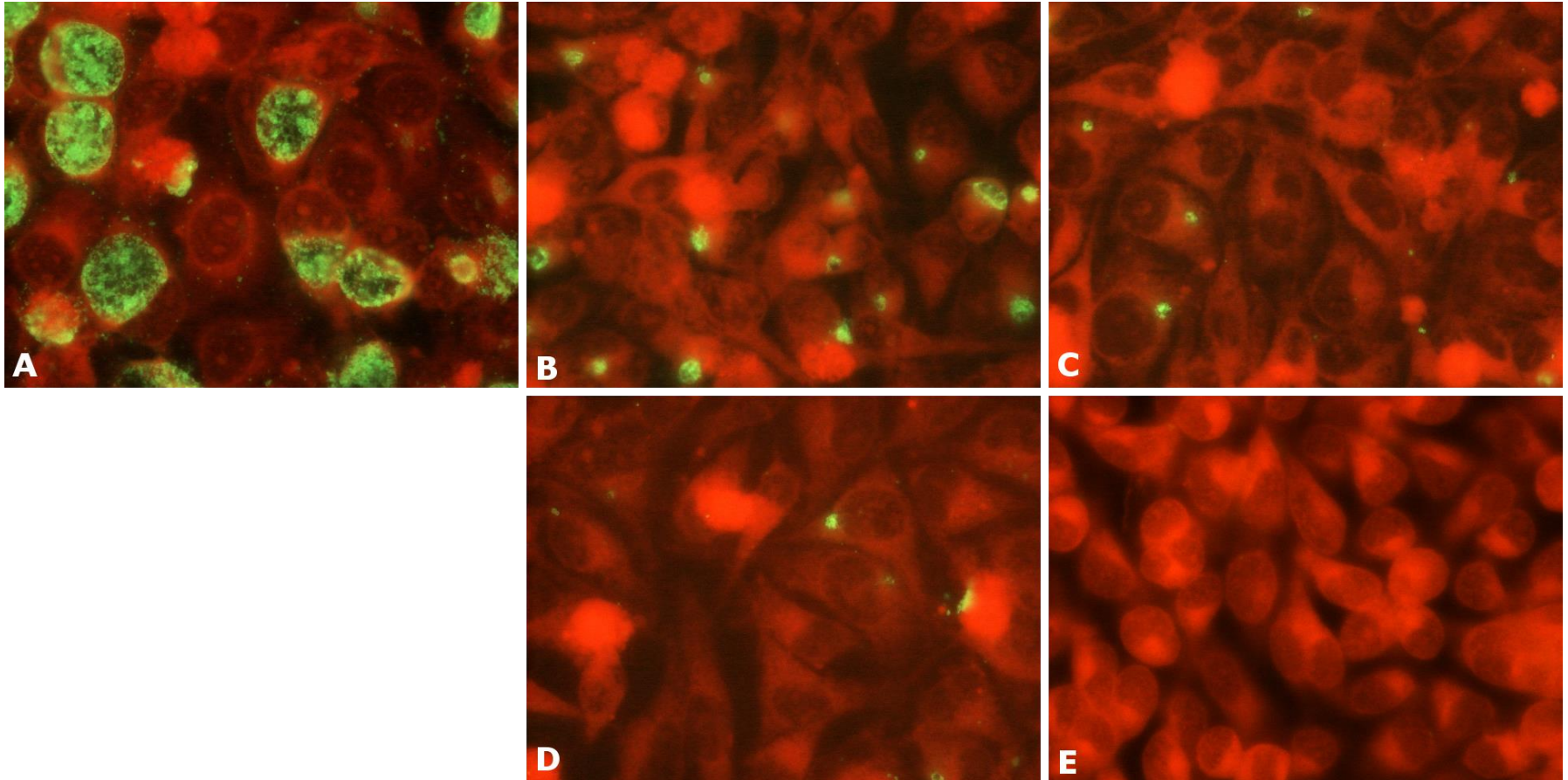

Effect of compounds W1227933 and W1774182 on chlamydial survival and development in eukaryotic cells. McCoy cells are stained red with bromophenol blue, chlamydial inclusions are stained green using FITC-conjugated anti-MOMP antibodies.

A – control (no inhibitor);

B, C – compound W1227933 added at 50 (B) and 75 (C) μ M;

D, E – compound W1774182 added at 50 (D) and 75 (E) μ M.

Дальнейшая разработка антихламидийных препаратов связана с синтезом производных активных соединений и характеристикой их свойств

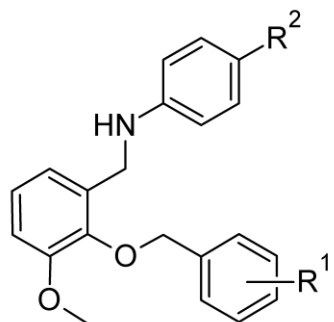

25-33

25: $R^1 = \text{H}$, $R^2 = \text{SO}_2\text{NH}_2$;

26: $R^1 = 4\text{-F}$, $R^2 = \text{SO}_2\text{NH}_2$;

29: $R^1 = 2\text{-F}$, $R^2 = \text{COOCH}_3$;

30: $R^1 = 2\text{-F}$, $R^2 = 4\text{-CN}$;

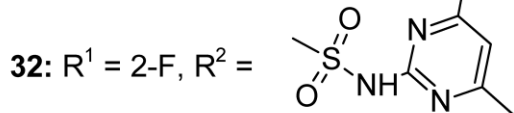
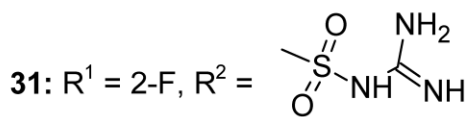

33: $R^1 = 4\text{-Cl}$, $R^2 = \text{SO}_2\text{NH}_2$

Reduction in the number of
chlamydial inclusions, % to
control \pm SD

Compound	25 μM	50 μM	75 μM
25	20 \pm 1	90 \pm 2	100 \pm 0
26	30 \pm 0	85 \pm 0	100 \pm 0
29	21 \pm 1	85 \pm 2	100 \pm 0
30	21 \pm 1	99 \pm 1	100 \pm 0
31	NA	49 \pm 2	81 \pm 1
32	20 \pm 0	89 \pm 4	100 \pm 1
33	21 \pm 1	90 \pm 1	100 \pm 0

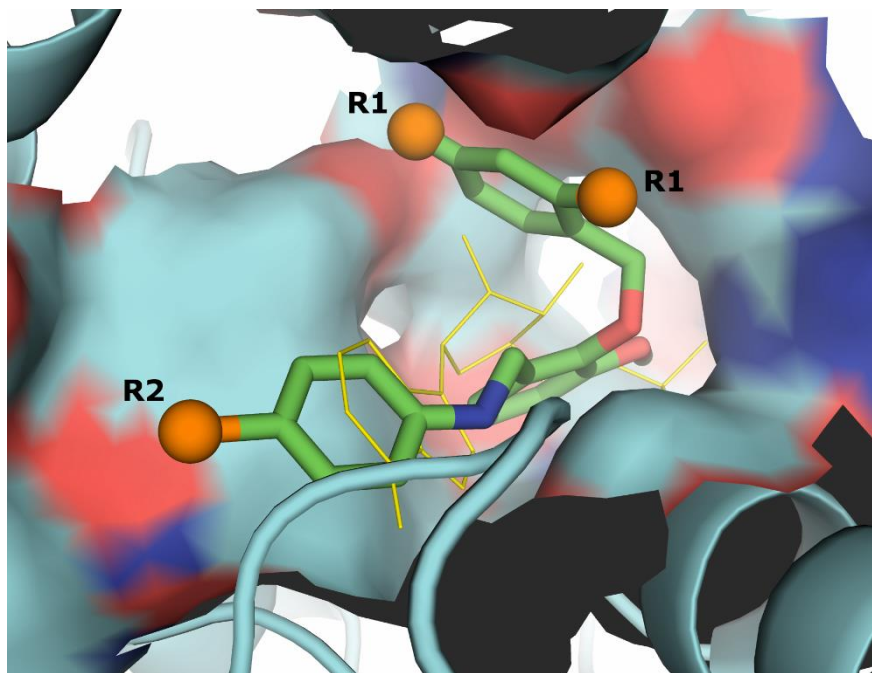

Docked pose of W1774182 in SctN ATP-binding site. Base structure of W1774182 is shown as sticks with green carbon atoms; places where R1 and R2 substituents were introduced are shown as orange spheres. AMP-PNP in native conformation is shown as yellow thin sticks.

Identification of chlamydial T3SS inhibitors through virtual screening against T3SS ATPase

Alexander V. Grishin^{1,2}  | Sergey I. Luyksaar¹ | Lidiya N. Kapotina¹ |
Dmitry D. Kirsanov¹ | Egor S. Zayakin¹ | Anna S. Karyagina^{1,2,3} | Naylia A. Zigangirova¹

¹N.F. Gamaleya National Research Center of Epidemiology and Microbiology, Moscow, Russia

²Institute of Agricultural Biotechnology, Moscow, Russia

³A.N. Belozersky Institute of Physical and Chemical Biology, M.V. Lomonosov Moscow State University, Moscow, Russia

Correspondence

Alexander V. Grishin, N.F. Gamaleya National Research Center of Epidemiology and Microbiology, Moscow, Russia.
Email: grishin-av@yandex.ru

Funding information

Ministry of Healthcare of Russian Federation

Chlamydia trachomatis is a widespread sexually transmitted pathogen that resides within a special vacuole inside host cells. Although acute infection can be treated with antibiotics, chlamydia can enter persistent state, leading to chronic infection that is difficult to cure. Thus, novel anti-chlamydial compounds active against persistent chlamydia are required. Chlamydiae rely upon type III secretion system (T3SS) to inject effector proteins into host cell cytoplasm, and T3SS inhibitors are viewed as promising compounds for treatment of chlamydial infections. *C. trachomatis* ATPase SctN is an important T3SS component and has not been targeted before. We thus used virtual screening against homology modeled SctN structure to search for SctN inhibitors. Selected compounds were tested for their ability to inhibit chlamydial survival and development within eukaryotic cells, and for the ability to suppress normal T3SS functioning. We identified two compounds that were able to block normal protein translocation through T3SS and inhibit chlamydial survival within eukaryotic cells in 50–100 μ M concentrations. These two novel T3SS inhibitors also possessed relatively low toxicity toward eukaryotic cells. A small series of derivatives was further synthesized for the most active of two inhibitors to probe SAR properties.

KEYWORDS

ATPase, *Chlamydia trachomatis*, inhibitor, T3SS, type III secretion system, virtual screening

1 | INTRODUCTION

Chlamydia trachomatis is an intracellular pathogenic bacterium that is a major cause of sexually transmitted diseases worldwide.^[1] In addition to acute chlamydial infections, chlamydiae are associated with a range of chronic diseases that are characterized by inflammation and scarring and result in significant damage to the host.^[2] Multiple lines of experimental and clinical evidence suggest that during chronic disease chlamydiae persist in an altered form.^[3] Antibiotics can resolve an acute infection, but altered persistent forms are refractory to multiple antibiotics, for example, through changes in the metabolic or physiologic state of chlamydiae that alter sensitivity to antimicrobial treatment.^[4] There is an

increasing need to consider the development of novel antimicrobials to target persistent chlamydial infection.^[5]

Being an obligate intracellular pathogen, *C. trachomatis* relies upon a number of effector proteins secreted into the host cell cytoplasm to subvert the host cellular pathways and cascades to pathogen's benefit and ensure bacterial survival and replication.^[6,7] Inside a host cell, *C. trachomatis* cells reside within a special vacuole termed chlamydial inclusion. *C. trachomatis* possesses several ways to deliver effector proteins outside the inclusion, but most of these proteins are likely to be exported through the Type III Secretion System (T3SS), with up to 8% of chlamydial proteins predicted to be T3SS substrates.^[6] T3SS is a complex molecular machine common to many gram-negative pathogens that works as an injection